POLICIAIS COBRAM PROMESSA FEITA PELO GOVERNADOR

Dirigentes da chapa "Renovação", que ganhou a eleição para a Associação dos Servidores da Polícia Civil, estão querendo saber do governador Jorge Teixeira se vai ser cumprida a promessa da cessão de uma área para construção da sede e o projeto. Norberto Mello, tesoureiro da nova diretoria, disse que é pretensão da entidade conseguir colocar em liberdade o policial Hermes Lima, que matou com vários tiros um motorista, na semana passada.

PAGINA 5.

Eleições na fronteira

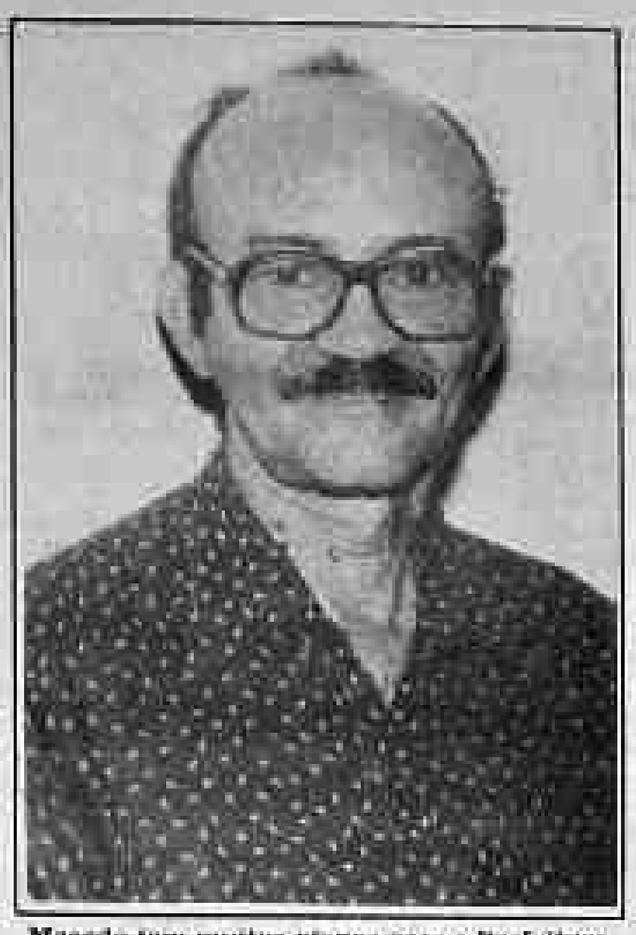

Macedo tem muitos planos para a Prefeitura de Guajará. (Foto Machado).

MATOU MARIDO E VOLTOU PARA "APAGAR" A VIÚVA

Há seis meses Severino Cipriano dos Santos matou Carlos Filgueira e domingo retornou para as proximidades da residência da viúva, Maria Filgueira dos Santos, a quem passou a ameaçar de morte, conforme a queixa feita no 5.º DP, no bairro Nova Porto Velho.

Já na Expo, o sargento Siqueira, da PM, foi ignorado por Miguel Alves da Silva, quando o militar interveu numa briga de Miguel com mais um casal.

Os três foram presos e autuados no 2.º DP.

Página 5

Alto Madeira

Fundador dos Diários Associados: ASSIS CHATEAUBRIAND

ANO LXV — Porto Velho — terça-feira, 22 de agosto de 1983 — Nº 14.587

DEPUTADO DO PMDB SUSPEITA DE JUIZES

Alegando que os juízes das municípios de Colorado, Guajará Mirim e Costa Marques ainda não cumpriram todo o estágio probatório "e porisso ainda estão sob ameaça da demissão sem qualquer CLT", o deputado Tomás Correia, do PMDB, disse que eles não devem presidir as eleições naqueles municípios e que o TRE deve designar desembargadores para dirigir o pleito marcado para dia 31. O PMDB também recorre hoje, junto ao TRE visando derrubar a impugnação imposta pelo juiz Cássio Guedes, de Guajará Mirim, ao candidato oposicionista Rigomero Agra.

Esta notícia na página 3 do 1º e na página 5 os planos do candidato Antonio Macedo.

CRIANÇAS TERÃO MILHÕES DE LARANJAS NA MERENDA

Para contrabalançar a perda de energias, o MEC autorizou o serviço de merenda escolar a distribuir durante estas refeições milhões de laranjas entre os estudantes de 1.º grau.

Página 6.

A violência foi comum no jogo de domingo no Aluizão. (Foto João Alberto).

CRUZEIRO NA BOLÍVIA JOGA COM O BLOOMING

O Cruzeiro, campeão do returno do campeonato porto-velhense, joga hoje em Riberalta, contra o Blooming, vice-campeão boliviano, no torneio comemorativo da independência daquele país.

O time de Loiô levou todos seus principais jogadores e pretende repetir ali as boas atuações que conseguiu em Porto Velho.

Domingo no Aluizão, o time estrelado perdeu do Flamengo de 1 x 0 e no jogo de fundo, num festival de pancadaria, o Mixto empatou com o Ipiranga em 0 x 0.

Esporte nas páginas 7 e 8.

TOLEDO ASSUMIU DETRAN

O novo diretor do Detran, José Toledo, assumiu o órgão ontem, em substituição a psicóloga Lindalva Godoya que, com poucas palavras, agradeceu a colaboração de sua equipe. No seu improviso, o coronel da reserva do Exército, Toledo, disse: "dá satisfação de oferecer experiência, boa vontade de acertar, e na honra de participar da equipe do governador Jorge Teixeira. Cercar-se de pessoas um trabalho honesto, buscando na confiança dos rondonienses meios de introduzir modificações necessárias, objetivando campanhas educativas do trânsito. O importante não é a penalidade imposta pelos guardas de trânsito, mas advertências na conscientização do motorista".

TODO APOIO

Ao final, o secretário de Segurança Humberto Vasconcelos, falou que "o Detran eclama um órgão à altura do progresso de Rondônia, num trabalho eficiente, que terá todo o apoio de sua administração".

Fiat Oggi

Bancada do PDS quer encontro com Teixeira

"Vamos tentar mais uma vez". Assim um deputado do PDS anunciou a intenção da bancada em se reunir no final da semana com o governador Jorge Teixeira "para resolver os problemas que hoje fazem duvidar que ele tenha mesmo maioria na Assembléia". Na terça-feira, dia 9, apenas 72 horas depois da promulgação da Constituição marcada para sábado próximo, haverá a primeira reunião legislativa, quando será discutido o projeto de Regimento Interno, prevendo-se também que já sejam constituídas as seis comissões permanentes da Casa.

Os deputados querem conversar com Teixeira para resolver dúvidas.

Página 3 do 1.º

MAIS DUAS COMARCAS

O presidente do Tribunal de Justiça, Pound Darwich Zacharias, anunciou para breve a criação de mais duas comarcas em Rondônia, em Rolim de Moura e Cerejeiras. Isso acontecerá, segundo ele, imediatamente após os dois distritos serem elevados à categoria de municípios.

Página 4 do 1.º

Novo Vigário

O arcebispo d. José Marcine da Silva empossará, no próximo domingo, o pe. Zenildo como Vigário Geral da Catedral do Sagrado Coração de Jesus. Enquanto isso, a Igreja porto-velhense está participando da campanha lançada pela CNBB em favor dos Heralados do Sol, ao mesmo tempo em que o Banco iniciou o pagamento do funcionalismo rondoniense.

Os assuntos na página 4 do 1º.

AVISO A PRAÇA

A EMPRESA CONSTRUTORA NORBERTO ODEBRECHT S/A AVISA a praça de Porto Velho, que o Sr. ISAIAS ANTUNES DE AZEVEDO, desenhista projetista, não mais pertence ao quadro de funcionários dessa Empresa, não mais se responsabilizando por qualquer ato do referido cidadão desde o dia 29 de junho de 1983.

EXPOSIÇÃO — Encerrada domingo, com enorme participação popular a XIV Exposição Feira Industrial Agropecuária de Rondônia, realizada pela Associação dos Criadores, no Parque dos Tanques. A partir das 17 horas de domingo, a movimentação foi grande naquele local e o público foi afluindo com muito interesse, atraído pelas atrações programadas pra aquela noite de encerramento. A festa prolongou-se até 1 hora da madrugada e o povão acompanhou de perto, aplaudindo e mostrando que estava satisfeito com o espetáculo. Pelo que se viu, notadamente nos últimos dias, a realização da Associação dos Criadores alcançou o sucesso desejado, embora alguns atropelos tenham existido, mas que os promotores procuraram contornar de maneira serena, fazendo com que a promoção merecesse, como de fato merece, o prestígio da população que pelo menos na parte de apoio e de frequência, responderu presente de forma extraordinária.

CHEGOU AGOSTO, CUIDADO COM INCENDIOS

PALESTRA — Começou ontem um ciclo de palestras com temas de neurologia e neurocirurgia, no Centro de Estudos do Hospital de Base "Ary Pinheiro", ministrada pelo professor Juvenal Rogério, da Universidade Federal do Pará, profissional que possui vários cursos e estágios no exterior e que, por isso, foi convidado pela Secretaria de Saúde e direção do HB. Por recomendação do HB, Viriato Moura, será dado um enfoque que interessa além dos especialistas em neurologia, aos outros médicos do corpo clínico daquela instituição.

FALTA DE SORTE ALIJA GAROTAS DO TITULO MUNDIAL DE BASQUETE

BASQUETE — A Seleção Brasileira de Basquete Feminino já não pode alcançar o título mundial de basquete feminino, depois de perder para a China e a Coréia, sábado e domingo, pela diferença de apenas um ponto em cada partida. As garotas brasileiras lutaram contra uma tremenda falta de sorte, principalmente na partida com a Coréia!, domingo, quando tinham a vantagem de 1 ponto e foram dobradas por uma cesta nos últimos 5 segundos. O torcedor brasileiro que acompanha o mundial, não pode, porém, deixar de reconhecer a evolução do basquete feminino que têm craques como Hortência e Paula, valores expoentes da seleção, e que seriam enaltecidas, assim, como um Garrincha ou um Pelé, se fossem jogadores de futebol.

ABERTAS INSCRIÇÕES AO CONCURSO DE APRENDIZES MARINHEIROS

AGOSTO — Estamos em pleno mês de agosto, tido, na região, como o mês do verão, época de sêca; de incêndio nas matas; da baixa dos rios. Época em que as coisas endurecem um pouco e que a poeira, aqui na cidade, martiriza a população dos bairros ainda não beneficiados com o programa de asfaltamento. Na esfera nacional, o mês de agosto apresenta sua participação na história pelos acontecimentos políticos que o marcaram nos últimos tempos, como o suicídio do Presidente Vargas e a renúncia de Jânio Quadros, fatos que importaram em profundas mudanças políticas e administrativas no País.

PROJETO BRASILEIRINHO DIAS 3 e 4 EM PORTO VELHO

EFMM — A realização do trecho até Santo Antonio, da linha de trem da velha Madeira-Mamoré, foi, sem dúvida, uma medida bem aceita e a grande procura, nos finais de semana, por parte da população que prefere passar algumas horas de lazer, dando uma voltinha de trem, conhecendo os pontos onde Porto Velho teve a sua origem, atesta o acerto da medida do governo rondoniense.

E maior procura haverá, ainda, todos podem ter certeza, quando o outro trecho até o quilômetro 25 for inaugurado, oferecendo mais uma opção de lazer a população.

A administração da Madeira-Mamoré, prevendo essa procura, já se equipa adquirindo novos carros de passageiros e recuperando alguns que estavam atirados fora, dados como imprestáveis, mas que a dedicação e competência de velhos operários está fazendo com que eles voltem a prestar seus serviços.

MANHÃ TRANQUILA PARA O PRESIDENTE

Cleveland — O presidente João Figueiredo passou manhã bastante tranquila. As chuvas que caíram desde anteontem à noite até às 10 horas de ontem (hora local) mantiveram o chefe do Estado Brasileiro dentro de casa, conversando com seus assessores.

Mas tão logo a chuva cessou o Presidente realizou seu costumeiro passeio pelos jardins da mansão. Esses passeios fazem parte dos exercícios pós-operatórios prescritos pelos médicos da clínica.

Os exames de saúde previstos para ontem, na clínica, foram transferidos para a próxima quinta-feira (dia 4) por respeito dos próprios atuais de boa recuperação, tornando dispensável qualquer exame mais aprofundado.

Conforme adiantou o ministro Carlos Átila, porta-voz da Presidência da República, esse exame de quinta-feira nada tem que ver com a marcação da data de regresso do presidente ao Brasil. Ele é uma rotina seguida pelos médicos da clínica, os quais haviam recomendado ao presidente uma estada de cerca de 10 dias, a contar da operação, na área de Cleveland, como período de convalescença pós-operatória.

Eleita executiva nacional da JDS

NATAL (EBN) — Terminou a Convenção Nacional da Juventude Democrática Social (JDS), que esteve reunida durante dois dias em Natal, no ginásio de esportes da Escola Técnica Federal.

O último ato da Convenção Nacional da JDS foi a eleição da nova comissão executiva nacional, tendo sido eleito para a presidência o paraense Juarez Moraes da Silva, enquanto a primeira vice-presidência ficou o deputado federal pelo Rio Grande do Norte, José Freire. Integram ainda a executiva nacional da JDS, Ocasião Canto, do Pará, 2º vice-presidente, Manuel Mário de Souza Batros, de Minas Gerais, secretário geral, João Pavão Filho, do Maranhão, 1º secretário e Murilo Prado Badaró, também de Minas Gerais, eleito secretário executivo.

Projeto Rondon atua nos estados do sul

Brasília (EBN) A presidente da Fundação Projeto Rondon, professora Mirian Levi Cardoso Moreira, viajará no próximo dia 30 para Curitiba onde se reunirá com os coordenadores estaduais do Paraná, Santa Catarina e Rio Grande do Sul, visando discutir a participação do órgão nos problemas causados pelas enchentes. Durante a reunião serão traçados planos para o prosseguimento da ação dos rondonistas nos três Estados atingidos pelas chuvas.

Está prevista, ainda, a participação de reitores e professores das universidades da região engajados no auxílio às populações. Há possibilidade do projeto Rondon elaborar uma operação especial a fim de que as obras de reconstrução das cidades atingidas tenha a colaboração efetiva dos rondonistas.

Embratur aplaude a menor tarifa aérea

RIO (EBN) — A redução de 30 por cento no preço das passagens aéreas domésticas, que entrou em vigor em julho, beneficiou, muito além do esperado, não só a hotelaria brasileira, como as agentes de viagens e até os transportadores rodoviários, nas cidades e estâncias turísticas. A afirmação é do presidente da Embratur, Miguel Colasuonno, em telegrama que enviou ao ministro da aeronáutica, Délio Jardim de Mattos, parabenizando-o pela adoção da medida "que trouxe inegáveis e imediatos benefícios para o incremento do turismo interno".

FIM DE FÉRIAS REGISTRA 188 DESASTRES E 11 MORTES

RIO — A Polícia Rodoviária Federal anotou durante o final de semana, de grande movimentação, devido ao encerramento das férias, um total de 188 acidentes nas estradas federais do país. Entre desastres, provocados por 156 automóveis, 134 caminhões, 14 ônibus, três motocicletas e outros 12 veículos, ocasionaram ferimentos em 103 pessoas e a morte de 11, sendo, sendo no Rio de Janeiro, uma em Pernambuco, Rio Grande do Sul, Paraíba, Mato Grosso do Sul, Piauí e Ceará.

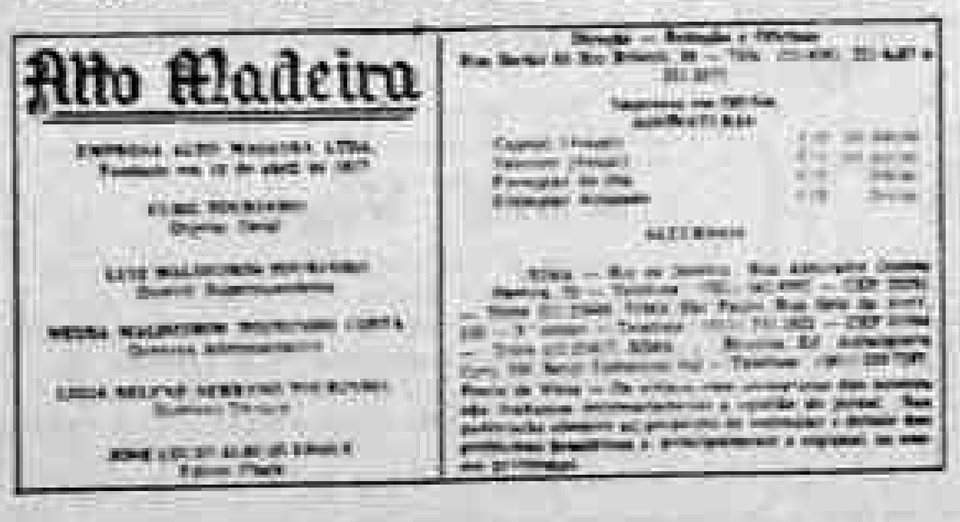
Alto Madeira

OPINIÃO EM 30 LINHAS

Em sua entrevista à TV-Rondônia, na sexta-feira, bem ao seu estilo, por sinal, o governador Jorge Teixeira falou algumas coisas interessantes, dentre elas a de que tem a maioria na Assembléia. Mais ou menos assim como "eu tenho a maioria".

É aquela história de quem vive o dia-a-dia de um local e acaba sabendo de histórias e estórias sobre a área que frequenta. Daí que o funcionário do Governo que está responsável de fazer um relatório sobre o que acontece na Assembléia deveria ter dito a verdade aos seus chefes — eu se o disse, e acreditamos que tenha tido este comportamento até porque não cremos que haja alguém interessado em encobrir o sol com a peneira, acabou tendo a mensagem mudada ou não entendida pelo seu terminal, o governador.

Está certo: Teixeira foi responsável pela vitória do partido durante a campanha de 82. Mas há deputados que não tiveram tanta cobertura para chegar entre os 24. E, como diria o poeta, quem vive de passado é museu. Veja-se que agora eleitos e empossados, em pleno gozo de suas responsabilidades, mesmo ainda titubeantes em buscar um caminho político que os identifique, de qualquer forma os deputados querem seguir o seu (deles) caminho, sem maiores interferências. Fica não adianta ficar trombeando que este ou aquele chegou ali por um "guindaste" chamado Jorge Teixeira.

Outra questão que deve ser observada da entrevista, foi a afirmação com relação à possível eleição de um prefeito pelo PMDB. É preciso que haja atenção para uma situação: o governador de um Estado não é apenas de um partido e a não liberação de recursos para as Prefeituras pode incidir em crime de responsabilidade.

Mas, voltando ao primeiro fato, da maioria, há mais um detalhe a conferir: bons quem está cobrindo diariamente a Assembléia sabe muito bem: o partido do Governo, o PDS, tem realmente maioria naquele Poder, mas o Governo e o governador, a resposta pode ser não.

Até amanhã.

BB, o 19º banco do mundo

BRASÍLIA (AE) — O Banco do Brasil caiu da décima-oitava posição, em 1981, para a décima-nona, no ano passado, no ranking dos maiores bancos do mundo, publicado na edição de junho da revista inglesa "The Banker", a partir dos balanços encerrados em dezembro último, informou ontem o próprio BB.

O Citibank e o Bank of America, dos Estados Unidos, ocupam a primeira e a segunda posições, respectivamente, seguido dos franceses, pela ordem, Banque Nationale de Paris, Credit Agricole e Credit Lyonnais.

Também ficaram à frente do BB no ranking seis bancos japoneses — Dai-Ichi Kangyo Fuji Bank, Mitsubishi Bank, Sanitomo Bank, Sanwa Bank e Bank of Tokyo, três ingleses — National Westminster Bank, Barclays Group e Midland Bank, um outro francês — Societé Generale; e um alemão — Deutsche Bank, mais um americano — Chase Manhattan, e um canadense — Royal Bank of Canada.

Como a classificação da revista "The Banker" tem como parâmetro os ativos globais dos bancos, o BB resaltou os prejuízos que sofreu com a política do país, "quando se tem em conta a perda de substância experimentada pelo cruzeiro, frente ao dólar, no decorrer de 1982".

Eleição na Fronteira

Juiz cancela a inscrição de Rigomero

PMDB recorre contra eliminação de Rigomero.

A inscrição do candidato Rigomero da Costa Agra, como candidato à prefeitura de Guajará Mirim pelo PMDB foi cancelada ontem, por decisão do juiz Cássio Guedes, do cartório eleitoral do município, atendendo solicitação feita pelo diretório municipal do PDS que, para tal, alegou não ter Rigomero cumprido o que diz a legislação com relação à transferência de partido, haja vista que para tal deveria ter mudado há dois anos e só em junho é que solicitou a troca lado do PDS para o PMDB.

O pedido de cancelamento da inscrição de Rigomero havia sido feito no início da semana passada, mas como o PMDB através dos deputados Amir Lando e Tomás Correia, ambos advogados, pediu vistas para apresentar defesa-prévia, o que foi feito, a definição do juiz só ontem pela manhã é que foi conhecida.

CLOTER: SENTENÇA FOI A ESPERADA

"Acho que a sentença do juiz Cássio Guedes foi a esperada. Para mim pessoalmente não causou qualquer surpresa, mas nós já estamos preparando o recurso junto ao Tribunal Regional Eleitoral que é um colegiado e tenho certeza de que haverá a reforma porque ao invés de uma, serão muitas cabeças pensando para decidir no TRE".

A afirmação foi do deputado Cloter Mota, do PMDB, logo depois de tomar conhecimento da sentença do juiz Cássio Guedes, mandando cancelar a inscrição do engenheiro Rigomero Agra à Prefeitura de Guajará Mirim. Para o deputado, "não poderia haver outro comportamento do juiz".

O líder da bancada do PMDB, deputado Tomás Correia, disse, também, que já aguardava a decisão do juiz no sentido de mandar cancelar. "Mas tenho certeza de que o TRE não vai acatar porque então o próprio tribunal estaria sendo contraditório, haja vista que mudou totalmente os prazos eleitorais e permaneceu apenas o da transferência de partido. E caso resolva permanecer como está, então o TRE estará confirmando apenas que dá dois tratamentos diferentes para a mesma lei".

RECURSO

O PMDB entra hoje com recurso junto ao TRE contra a decisão do juiz Cássio Guedes. "O documento vai demonstrar apenas aquilo que já dissemos ao juiz quando da defesa da candidatura de Rigomero, que entendemos não poder haver tratamento diferenciado para a mesma lei".

De qualquer forma, enquanto não houver uma decisão final até mesmo no TSE sobre a questão de sua candidatura, Rigomero poderá continuar a campanha já iniciada.

LÍDER DO PMDB: JÚIZES NÃO PODEM PRESIDIR A ELEIÇÃO

O líder da bancada do PMDB, deputado Tomás Correia, disse ontem que em caso de os juízes de Guajará Mirim, Costa Marques e Colorado serem indicados para presidir as eleições do dia 15 próximo, quando serão escolhidos prefeitos e vice-prefeitos daqueles municípios, "estará sendo infringido o artigo 136 da Constituição Federal.

O artigo, alega o deputado, prevê que o juiz para presidir a eleição deve estar em plena vigência de seus direitos constitucionais "o que não acontece com os nossos, que ainda se encontram na fase de estágio probatório e são passíveis de demissão ou remoção".

Mais adiante, Tomás afirmou ainda que na situação atual "os juízes se encontram sob suspeita" e, quando perguntado sobre o fato dos juízes ainda recém-nomeados haverem dirigido a eleição de novembro do ano passado, o deputado lembrou que "houve problemas".

"Para evitar que haja este tipo de posicionamento e um juiz acabe agindo sob coação, é que o PMDB poderá solicitar ao TRE que indique um desembargador para presidir a eleição em cada município, em nome até do livre exercício do direito do voto", concluiu o deputado Tomás Correia.

PREFEITURA PREMIARÁ VENCEDORES DO CONCURSO "PETRÔNIO GONÇALVES"

Encerra dia 10 de agosto, o prazo para entrega dos trabalhos publicados na imprensa local, para concorrerem ao "Concurso Petrônio Gonçalves", promovido anualmente pela Prefeitura e que dará prêmios aos profissionais da imprensa e emissoras de Rádio e Televisão.

O "Concurso Petrônio Gonçalves" foi instituído há três anos e, através de decreto, o prefeito Sebastião Valladares fez algumas alterações na sua estrutura, modificando totalmente o regulamento do concurso. Qualquer trabalho publicado na imprensa local a partir do dia 2 de outubro de 1982 ou que venha a ser publicado até o dia 10 de agosto, poderá ser inscrito para concorrer ao concurso, que dará valiosos prêmios aos vencedores.

Em cada redação dos jornais da cidade, e nos departamentos de Rádio-Jornalismo das emissoras, os interessados poderão encontrar o regulamento com todas as informações sobre o concurso.

EXECUTIVA DO PDS EXAMINA O PEDIDO DE INTERVENÇÃO

A Comissão Executiva Regional do PDS será convocada extraordinariamente para uma reunião nesta semana, pelo presidente Desival Ribeiro dos Reis, para analisar e julgar o pedido de 29 dos 33 diretorianos de Ji-Paraná, que comprometem o atual presidente, médico Demétrio Bidá.

O documento só ontem chegou ao presidente Desival Reis, que em seguida passou à sua leitura para depois anunciar a convocação da executiva "porque entendo ser importante ouvirmos o colegiado dirigente para só então darmos uma decisão final".

Apesar de dizer que não estava se posicionando sobre o assunto, Desival considerou "muito graves" as denúncias trazidas no documento. "De qualquer modo caberá à Executiva tomar uma posição", anunciou, para concluir citando que teria ainda ontem mesmo uma ligação com o deputado Homero Santos (MG), secretário-geral do diretório nacional do PDS "para conseguir uma orientação sobre o assunto".

VACINE SEU FILHO

CONSTITUIÇÃO

Deputados levaram os convites a Brasília

Os deputados Ronaldo Aragão (PMDB), Amizael Silva e Heitor Júnior (PDS) seguiram domingo para Brasília, onde foram levar os convites para dirigentes partidários e ministérios, visando a festa de sábado, da promulgação da Constituição estadual.

ERRO GRÁFICO

Houve um pequeno problema com os convites, haja vista que eles deveriam ter sido distribuídos na semana passada mas um erro da gráfica responsável acabou provocando uma reimpressão, por outra empresa, o que levou ao atraso na entrega aos destinatários e obrigou o serviço de cerimonial da Assembléia a trabalhar inclusive no domingo.

E para conseguir colocar o serviço em dia todos os gabinetes estavam voltados ainda ontem para a preparação dos envelopes em que seriam colocados os convites que já na parte da tarde seguiam para os interessados.

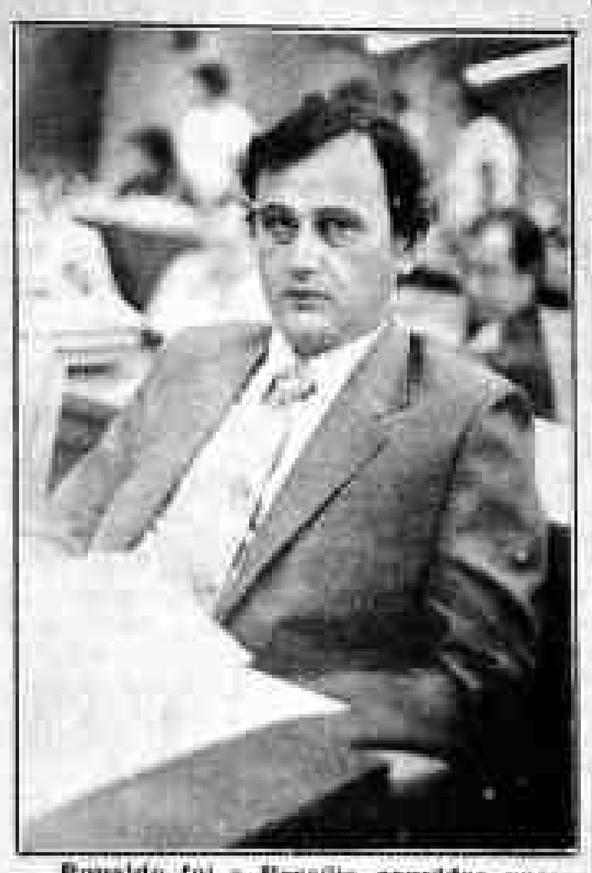

Ronaldo foi a Brasília convidar para Promulgação.

DEPOIS DA PROMULGAÇÃO INICIA FASE LEGISLATIVA

A promulgação do projeto de Constituição do Estado, marcada para sábado, no ginásio Cláudio Coutinho, vai marcar o final do período Constituinte da Assembléia e o início, em seguida, da fase Legislativa, em que todas as definições a nível de leis no Estado serão tomadas pelos deputados estaduais.

Já na terça-feira, dia nove, dentro de uma semana, o Estado inicia fase Legislativa, tendo sido marcada para as 15 horas a primeira reunião, pelo presidente José Bianco, já existindo uma pauta de assuntos.

REGIMENTO

Provavelmente o primeiro projeto a dar entrada para discussão em plenário, seja o do Regimento Interno, documento que se encontra em fase de elaboração final de texto por uma equipe de assessores jurídicos e servidores da Assembléia.

Nesta primeira reunião legislativa também deverá ser apresentada por cada uma das lideranças partidárias a lista dos nomes dos deputados que vão compor as comissões permanentes que, a princípio, devem ser seis: Constituição e Justiça; Redação; Orçamento e Finanças; Saúde e Educação; Agricultura e a de Assuntos Fundiários.

FIM DO RECESSO E VEREADORES VOLTAM

Com o fim do recesso após o primeiro período legislativo de 83, os vereadores voltam às atividades e desde ontem o movimento já era acentuado nos corredores da Câmara de Porto Velho, ainda porque, muitos funcionários que estavam gozando férias, também retornaram ao trabalho.

Quanto ao segundo período legislativo propriamente, com a realização das sessões plenárias, esse deverá começar amanhã. E sobre ele reina bastante expectativa, já que todos querem saber o clima daqui para a frente, depois de um primeiro período bastante conturbado, de muitas acusações, sessões secretas comissões de inquérito que acionaram inclusive a Justiça.

A curiosidade de muitos recai, também, sobre a questão da Mesa Diretora. Especulou-se com bastante insistência, ao término do período legislativo anterior, que ao voltar para a segunda fase de trabalhos haveria modificações, o que já teria ficado acertado entre a própria bancada pedessista. Falou-se, por exemplo, que o presidente Sinésio Silva deixaria o cargo em favor de Lucivaldo Souza e Lucindo Quintans seria o novo líder da bancada, dentre outras modificações. Como a calma voltou a reinar, pelo menos no período de recesso, não se falou mais nisso, daí a expectativa sobre a confirmação de tais notícias ou não.

O oposicionista José Guedes que fez duras denúncias no período passado e chegou a provocar duas comissões de inquérito que acabaram sendo derrotadas na Justiça, já declarou sua disposição de voltar ao assunto, afirmando não conversar com o rumo dado as questões.

A verdade é que este segundo período legislativo da Câmara promete muita movimentação. O pedessista José Campelo, cujo nome estava indicado para a vice-presidência na hipótese de uma modificação da mesa diretora, promete continuar com mais intensidade a busca de uma solução para o problema de terras na Capital, um problema que tem dado muita preocupação e se agrava a cada dia que passa.

Já o vereador Waldemar Marinho se mostra apreensivo com relação ao clima que possa reinar na Câmara nesse segundo período. Ele admite que tudo poderá melhorar se forem cumpridos acordos feitos, e que o clima será imprevisível no caso de quebra de tais acordos. Enquanto isso, Waldemar Marinho que teve muitos pronunciamentos importantes feitos no período anterior, alguns até considerados duros, teve, também, um projeto de lei aprovado, o que cria o Monumento à Bíblia, na Praça Jonathas Pedrosa, já sancionado em Lei pelo Prefeito Valladares e aguardando apenas a publicação no Diário Oficial do Município.

BERON PAGA SERVIDORES

O Beron já está pagando o funcionalismo público do Estado, disse ontem o gerente Beron de Menezes Neto. Segundo ele, os setores que estão sendo atendidos primeiro são os gabinetes governamentais, como Casa Civil, Gabinete Militar, Cerimonial e outros.

Todos os funcionários que compõem esse quadro, mais de 300, já receberam seus vencimentos de julho pagos pelos caixas do Beron. Já no final deste mês, além desses receberão também os funcionários da Secretaria do Interior e Justiça, a pedido do secretário Francisco Arquilau de Paula.

— Nós já estamos montando o esquema que será adaptado para o pagamento desses funcionários, que são cerca de 80, o que não nos forçará a adotar alterações no funcionamento normal. Com os mesmos 11 caixas de que dispomos no momento temos condições de pagar a esses funcionários. Ele não informou quais os próximos setores cujos funcionários receberão via Beron, porque somente mais tarde, é que se terá uma decisão, principalmente devido ao pouco espaço físico de que o Banco dispõe, que não dá condições de pagar a todo o funcionalismo público estadual.

TJP REÚNE NO DIA 22 COM CINCO PROCESSOS

Antônio Cândido: juri dia 22

Está marcada para o próximo dia 22 a realização da 4ª sessão do Tribunal do Juri Popular este ano. A informação é do juiz Antônio Cândido, titular da vara. Ele informou, ainda, que serão levados a julgamento quatro ou cinco processos, que ora se encontram-se em fase de conclusão.

No último dia 25, Antônio Cândido divulgou a relação dos 21 jurados escalados para esta sessão. São eles: Clenir Medeiros Pontes, Francisca Gomes, Paulo Airton Lopes, Angelo Rabecon, Aurisa Maria Sant'Ana, Eliana da Silva Arruda, Arnaldo Chaves Silva, Maurício Júlio Lara, Edmar Gomes Coelho.

Além destes, estão convocados ainda: Ipojucan Régis da Silva, Antônio Ademar Gurgel do Amaral, Lucie Didio Michalski, Antônia Rosária de Fátima Monteiro, Alexandre Lins Guimarães, Flor Chaves da Silva, Maria Aparecida Monteiro da Costa, Francisco Alves Lacerda, Naly Rodrigues da Silva, Vivaldo Teixeira, Dilza Aguiar Caculakis e Manoel Medeiros da Costa.

SUPLENTES

Caso algum destes jurados esteja impedido, por qualquer motivo, de participar da sessão, o juiz Antônio Cândido convocou como suplentes os seguintes nomes: Nilo Ferreira da Silva, Manoel Anastácio Ferreira, Cláudio Frias Macário, Miguel Souza Silva, Valério Bruz da Costa Alemão, Ricardo Farias Canto, Sebastião Carvalho Lage, Zuila Trindade de Souza Santos e Raimunda Nonato Lima de Souza.

RO TERÁ MAIS DUAS COMARCAS

O desembargador Fouad Darwich Zacharias disse ontem que duas novas comarcas deverão ser criadas em breve em Rondônia. Segundo ele, as novas comarcas serão instaladas em Cerejeiras e Rolim de Moura, tão logo esses distritos sejam transformados em municípios, o que deverá acontecer nos próximos dias.

Para estas comarcas, o desembargador informou que serão aproveitados dois juizes que passaram no último concurso realizado pelo órgão e que ainda não foram chamados. Isso, segundo ele, "caso o concurso ainda tenha a validade prevista por lei". Fouad adiantou que o Tribunal de Justiça está preparado para a implantação destas novas comarcas.

Fouad: novas comarcas

OGGI.

PV PARTICIPA DA CAMPANHA DA CNBB

Teve início ontem a campanha denominada "Cáritas Brasileira", em prol dos flagelados pelas enchentes nos três Estados do Sul e também à seca do Nordeste, lançada pelo arcebispo dom José Martins da Silva, durante as celebrações eucarísticas de domingo, estendendo-se a todas as paróquias de Rondônia. Na capital, qualquer importância em dinheiro deverá ser depositado em conta especial no Banco Real, que leva o mesmo nome da campanha.

Toda a importância que for depositada até o dia 30 será remetida à Confederação Nacional dos Bispos do Brasil (que lançou a campanha), encarregada de fazer a distribuição do total bruto para cada localidade. A exemplo do que está sendo feito já nos demais Estados, Rondônia contribuirá apenas em dinheiro, "pois só com ele é que será possível a reconstrução de todas as cidades das duas regiões que decretaram estado de calamidade". A conta foi aberta no final da tarde de ontem, já que estava na dependência de uma documentação que, somente no final da tarde, é que o arcebispo dom José Martins iria providenciar.

MUITO MOVIMENTO PARA A INSCRIÇÃO

Foi grande, ontem, o movimento nos prédios do Forum e do Tribunal de Justiça, onde eram feitas as inscrições para os cargos de técnico judiciário, auxiliar judiciário, serventuários e servidores da justiça. O maior número de inscritos foi do próprio pessoal que já trabalha junto à justiça portovelhense.

Na maioria dos casos, as pessoas não ligadas ao Forum ou ao Tribunal de Justiça que procuraram os locais de inscrição a fizeram apenas com o objetivo de obterem maiores informações. Para inscrever-se, é necessário apenas a apresentação dos documentos pessoais, certificado de conclusão do segundo grau e atestado de idoneidade moral.

TJ DECIDE DIA 15 "CASO IPTU"

Somente no próximo dia 15, quando realiza uma sessão extraordinária, é que o Tribunal de Justiça deverá dar uma decisão definitiva ao caso do IPTU, envolvendo a prefeitura de Porto Velho e cerca de 50 pessoas que impetraram recurso contra o aumento do imposto.

O recurso subiu ao Tribunal de Justiça em função de que a prefeitura recorreu de decisão do juiz da Fazenda Pública, João Batista Vendramini Fleury, favorável aos impetrantes. A decisão do TJ, através do Tribunal Pleno, estava prevista para ontem.

No entanto, isso não aconteceu em função de que um dos desembargadores pediu vistas do processo. Reina grande expectativa quanto à decisão do Tribunal de Justiça, uma vez que, mantida a sentença inicial do juiz, novos recursos podem ser impetrados.

ASFALTO ATINGE 11 RUAS EM COLORADO

Vai começar na próxima sexta-feira o asfaltamento definitivo de 11 ruas de Colorado do Oeste, com um total de pouco mais de 6 quilômetros. As ruas já estão, todas, com capeamento asfáltico, mandado fazer ano passado, pelo Governador Jorge Teixeira, porque a população estava reclamando contra a lama e os buracos. Como só no segundo semestre deste ano haveria dotação orçamentária para a pavimentação, o governador comprometeu-se a mandar tapar os buracos e cobrir as ruas com uma ligeira capa de asfalto.

OBRA DEFINITIVA

Dias depois, a Secretaria de Planejamento — Seplan, já estava providenciando as medidas de emergência, que de fato ofereceram ao centro urbano de Colorado muito melhores condições para enfrentar a temporada de chuvas mais fortes, ano passado. Agora, a própria Seplan está ultimando providências para o início da pavimentação definitiva.

As ruas são as mesmas que já estão com capeamento asfáltico, sendo que em muitas delas o capeamento já começou a decompor-se, como, aliás, previam os técnicos. Com a pavimentação a ser feita dentro dos padrões indicados pelo DNER, o problema de decomposição deixará de existir. As ruas são Marechal Rondon, Rogério Weber, Rio de Janeiro, Rio Grande do Sul, Potiguara, Goiás, Itapajós, Rio Madeira e avenidas Rio Negro e Paulo de Assis Ribeiro.

CATEDRAL TEM NOVO VIGÁRIO

Será empossado oficialmente no próximo domingo, durante a missa das oito horas, o novo vigário da Catedral, padre Zenildo Gomes da Silva, que vem respondendo pela sua nova função há duas semanas, em substituição ao ex-titular, padre Moisés Marques.

Padre Zenildo, que exerce funções na Igreja e também na Educação como professor há mais de 10 anos no Estado, foi, há três anos, vigário da Igreja de Nossa Senhora do Rosário e hoje é, também, professor universitário.

O ato de sua posse será simples, inserido na segunda missa do domingo, cuja celebração será dirigida pelo arcebispo metropolitano dom José Martins da Silva. Mesmo antes de assumir oficialmente, padre Zenildo já está organizando algumas atividades dentre os quais a dos grupos de jovens, "que estão meio distanciados nos últimos anos" e preparar os adultos para a comunhão.

D. José Martins dará posse ao pe. Zenildo.

TÁXIS SEM VISTORIA NÃO PODEM CIRCULAR

A partir de ontem, os usuários do serviço de taxi somente devem utilizar os veículos devidamente vistoriados e com os taxímetros aferidos pelos técnicos da DTU — Divisão de Transportes Urbanos da Secretaria Municipal de Serviços Públicos. A vistoria e aferição dos taxis encerraram na última sexta-feira, e desta forma, a partir de hoje, somente os veículos legalizados pela Semusp, estão autorizados a circular comercialmente.

Segundo informações da Semusp, cerca de 100 taxistas não compareceram à DTU — Divisão de Transportes Urbanos, e por conseguinte não estão com os taxímetros aferidos e desta forma impossibilitados de trabalhar.

A Secretaria Municipal de Serviços Públicos avisa aos usuários de táxis que não ocorrem, caso seja apresentada pelo motorista, qualquer tipo de tabela, pois as mesmas já estão sem nenhuma validade devendo ser pago somente, o que estiver registrado no taxímetro. Qualquer problema deve ser imediatamente comunicado à Divisão de Transportes Urbanos da Semusp, através do telefone: 221-4234.

Empresas: Semusp tem caixas de lixo

O secretário municipal de Serviços Públicos, Roberto Magno Ramos de Oliveira, disse ontem que Porto Velho já dispõe de um representante da empresa construtora das caixas coletoras de lixo, tipo "containers", e que os interessados em adquiri-las devem procurar a Semusp para informações.

Segundo Roberto Magno, estas caixas só serão liberadas para empresas comerciais e industriais, que, por sua vez, devem entrar em contato novamente com a Semusp, que incluirá no roteiro da coleta de lixo o endereço da empresa que adquiriu as caixas.

O titular da Semusp fez um apêlo à comunidade portovelhense para que coloquem o lixo em sacos plásticos, para que os garis da Prefeitura possam atender mais satisfatoriamente.

DELEGADO ESPERA RESPOSTA POSITIVA: NOVOS MUNICÍPIOS

O delegado do IBGE em Rondônia, Glaber Camoz de Magalhães, disse ontem que no máximo dentro de 30 horas virá a resposta do presidente José Moreira, dando como aptos os distritos de Rolim de Moura e Cerejeiras para serem transformados e municípios ainda este mês.

Esses dados foram levados pelo delegado Glaber Magalhães e teve o aval do governador Jorge Teixeira, que também acompanhou o resultado dos estudos até o Rio de Janeiro.

Ontem, já em Porto Velho, Glaber afirmava: "agora depende apenas do Rio. Nós cumprimos nossa obrigação e acreditamos que os levantamentos que fizemos aqui são convincentes, cuja resposta virá dentro dos próximos três dias, quando levará a decisão ao governador Jorge Teixeira. Esse processo que possibilitará a emancipação dos distritos chama-se "criação direta".

Antes de concluir os estudos e apresentar ao IBGE do Rio, Glaber Magalhães esteve acompanhado de seu pessoal técnico aos dois lugares do interior rondoniense e concluiu que o número de casas residenciais (zonas urbana e rural) e prédios (comercial) são suficientes para garantir a elevação a município.

MINISTERIO DA PREVIDENCIA E ASSISTENCIA SOCIAL
FUNDAÇÃO LEGIÃO BRASILEIRA DE ASSISTENCIA

NOTA

L.B.A. FIRMOU CONVÊNIOS

A Fundação Legião Brasileira de Assistência, firmou Convênios com as seguintes Entidades:

DIA 25.07.83

Prefeitura Municipal de Presidente Médici, valor global do convênio Cr$ 2.300.000,00, recebeu a 1a. parcela no valor de Cr$ 1.400.000,00 para dar assistência à 150 crianças carentes através do Projeto Casulo e 900 Trabalhadores Rurais naquele Município, com vigência de 12 meses.

Prefeitura Municipal de Guajará-Mirim, valor global do convênio Cr$ 7.700.000,00, recebendo a 1a. parcela no valor de Cr$ 4.100.000,00, para dar assistência à 650 crianças carentes através do Projeto Casulo e 300 Trabalhadores Rurais naquele Município, com vigência de 12 meses.

REITORES QUEREM NOVA UNIVERSIDADE

Euro Filho: debates de alto nível em São Paulo.

O reitor Euro Filho, da Universidade de Rondônia, voltou ontem da cidade de Campinas, São Paulo, onde participou da 37ª Reunião Plenária do Conselho de Reitores das Universidades Brasileiras, realizada de 26 a 28 últimos. Segundo ele, sua confiança se dá "em função de que o debate objetivando traçar as diretrizes da futura universidade brasileira foi proveitoso".

Euro informou que o encontro baseou-se na mesma metodologia utilizada quando da realização do Seminário de Definição do Modelo da Unir. "E o que se viu foram debates de alto nível, visando definir a linha mestra da nova universidade brasileira, principalmente no que toca à virada do século".

Afirmou, ainda, que os principais problemas discutidos foram o atual momento brasileiro, as dificuldades financeiras e os impasses existentes no ensino de primeiro e segundo graus". "Ao final, ficou constituída uma comissão de consultores, que fará um trabalho visando justamente traçar as diretrizes da futura universidade, cujo documento deve ser publicado em breve", finalizou.

POLITICOS CRITICAM A ENTREVISTA DE TEIXEIRA

Desival: não assisti a entrevista.

A entrevista do governador Jorge Teixeira na TV-Rondônia, sexta-feira, recebeu várias críticas na Assembléia. Um deputado do PDS chegou a levantar suspeitas sobre a afirmação de que Teixeira tem maioria naquele Poder. "Se for feita uma verificação séria e capaz dele não chegar a quatro votos e olhe lá", garantiu o parlamentar, para acrescentar estar sendo articulada uma nova reunião da bancada com o governador "para tentar acabar de ver com os problemas de agora e ver se ele nos escuta e nos atende".

O mesmo deputado citou que não há intenção em interferir dentro da ação do Executivo. "Mas é preciso que este setor do Estado entenda que devemos pelo menos ser informados sobre o que é feito e haja, de parte dos secretários uma atenção maior para conosco".

NO PMDB

O deputado Cloter Mota entende que ao dizer que não haverá apoio para o município em caso de o prefeito ser eleito pelo PMDB, "representa a negação até da política de mão estendida do presidente Figueiredo que é tão citado por Teixeira. Afinal, ele é governador do Estado e não do PDS".

Pelo seu lado, o deputado Tomás Correia também criticou Teixeira. "Hoje ele não sabe o que ocorre em Rondônia porque prefere ficar mais tempo em Costa Marques onde até para telefonar é difícil".

O presidente regional do PDS, Desival Reis preferiu dizer que não assistirá à entrevista "porque estava resolvendo um problema que já havia sido marcado para a noite de sexta-feira".

BRIGA DE MENINOS ACABA EM LUTA DE ADULTOS

O motorista de ônibus Gerry Rodrigues Martins, de 33 anos, ... morador na rua Venezuela, no bairro da Nova Porto Velho, depois de discutir com sua vizinha Maria do Socorro F. Moura, de 30 anos, começou a agredi-la com palavrões e "bofetadas", recebendo também o "troco".

Segundo testemunhas, eles começaram a brigar, após uma intriga entre seus filhos, de aproximadamente 10 anos. No princípio houve apenas discussão, transformando-se em sérias arruaças, que só foi contido pela turma da "deixa disso", que chamou imediatamente a RP, sob o comando do cabo Rosales. O caso ainda teve continuidade, quando cada um dos lutadores mandaram seus filhos que se medicaram no pronto socorro do HB. O delegado Luiz prendeu a ambos e alertou também a "carrocinha".

Depois de tomar partido em uma discussão que envolvia seu irmão, sua cunhada e um sargento PM, o Miguel Alves da Silva, solteiro, de 27 anos, tentou agredir o sargento Siqueira, que apaziguava os ânimos. O fato aconteceu por volta das 23 horas de domingo, na Expo-Feira, quando os ... tentaram "amarrar" a paciência do policial. Os três foram recolhidos na 2ª Delegacia de Polícia e autuados por desacato à autoridade. Ermivaldo Rodrigues, morador na rua Dourada, no bairro da Nova Porto Velho denunciou o elemento João Ermindo Araújo Filho, de 15 anos, morador na rua Amazonas, ao Cabo PM Silva. João, segundo Ermivaldo, estava embriagado e tentou quebrar tudo em estabelecimento comercial. Ao ser preso, o "bebum" ainda tentou agredir o cabo, que levou-o ao 4º DP.

Fiat Oggi

BRAÇAL MATOU MARIDO E QUER ASSASSINAR VIÚVA

A doméstica Maria Filgueira, de 28 anos, moradora no bairro da Nova Porto Velho, esteve na 5ª Delegacia de Polícia, denunciando o braçal Severino Cipriano dos Santos, morador no canteiro de obras da Construtora Norberto Odebrecht, de invasão e ameaça de morte. Maria contou que Severino matou seu marido há aproximadamente sete meses atrás, sendo que há poucas semanas foi libertado e agora quer também matar a doméstica. Os policiais estão tentando localizar o elemento, para esclarecer o fato. Se for verdade a história de Maria, Severino Cipriano entrará novamente em "cana".

Depois de beber e comer à vontade na "Lanchonete Carajás", no bairro do Roque, de propriedade de Deserval Ribeiro, o garimpeiro Rogério Rodrigues, cearense de 24 anos não teve dinheiro para pagar a despesa, que ficou em mais de 14 mil cruzeiros. O comerciante, que já tinha alguém para levar os pratos sujos, mandou o garimpeiro para a 5ª Delegacia de Polícia.

A amazonense Maria de Lourdes Lucas Maciel, de 22 anos, foi "guardada" na 1ª Delegacia de Polícia, depois de bagunçar na Casa de Shows "Gabriela", de propriedade de Wanderley Batista de Souza. A mulher, segundo Wanderley, começou a rasgar roupas, cortar colchões e inclusive danificar seu aparelho de som, depois que ele foi até a Expo-Feira, por volta das 14 horas. Quando retornou, a casa estava um "show" protagonizado pela menina, que irá explicar ao delegado Silvio Machado, os motivos do fato. Quem também deverá prestar depoimento, será Wanderley Batista de Souza.

UNIR DÁ CURSO DE CIÊNCIAS CRIMINOLÓGICAS

Ainda esta semana deverão ter início as aulas do Curso de Extensão em Ciências Criminológicas, a ser ministrado pela Universidade de Rondônia. A informação foi fornecida ontem pelo reitor Euro Tourinho Filho, depois de retornar de Brasília e Campinas, onde participou, nesta última cidade, do encontro de reitores do País.

Segundo Euro Filho, o curso é fruto de um convênio entre a Unir e o Ministério da Justiça, no valor de Cr$ 4.304 milhões, cuja programação já foi aprovado pelo Departamento Penitenciário Federal. O convênio foi assinado pelo diretor geral do Depen, Jason Soares Albergaria, e pelo reitor.

O Curso de Extensão em Ciências Criminológicos será ministrado por professores consultores da Universidade do Amazonas e professores recrutados junto à comunidade rondoniense. Um desses nomes já está definido o do juiz Antônio Cândido de Oliveira, da Vara Criminal.

Um homem prevenido vale por dois. Verifique se o seu título está em dia!!!

kaiônas

MACEDO DIZ RAZÃO DA CANDIDATURA

Com enormes serviços prestados à comunidade guajaramirense, o vereador Antonio Luiz de Macedo Filho, teve o nome lançado, pelas bases populares, para disputar, por uma das legendas do PDS, a Prefeitura de Guajará Mirim. "Para mim foi uma honra a lembrança de meu nome pelas entidades que me apontaram e que estão me apoiando", frisou ao repórter o candidato Macedo.

"Acredito ter amplas condições de trabalhar em benefício da minha terra, haja vista também que certamente contarei com o apoio do governador Jorge Teixeira e de todos os companheiros do PDS e daqueles que têm amor por esta terra", afirmou Macedo.

O CANDIDATO

Funcionário público durante muitos anos em Guajará Mirim, com enorme lastro de serviços prestados com especialidade na área mais carente da população, Antonio Macedo chegou à vereança e foi novamente eleito no ano passado, com enorme votação comprovando a liderança que exerce junto à população e a penetração que tem seu nome em todas camadas sociais da "Pérola do Guaporé".

Este ano, logo depois de tomar posse, Macedo foi eleito presidente da Câmara Municipal guajaramirense, passando a desenvolver um trabalho cuja finalidade é fazer com que haja maior participação da classe política na solução dos problemas da população.

"Não entendo o político desvinculado do povo. Nosso trabalho tem que ser voltado para o que desejarem aqueles que representamos, daí ao me lançar candidato à Prefeitura ter ouvido amigos visando a formação de um plano de trabalho que consiga dar a Guajará uma condição de autodesenvolvimento social e econômico".

OS PLANOS

Um dos delegados do PDS de Rondônia na convenção nacional do partido e com direito a voto na escolha do próximo presidente da República, o candidato Antonio Luiz de Macedo Filho é muito ligado às classes trabalhadoras de Guajará Mirim e de todo o vale do Guaporé.

"Não só dos trabalhadores, mas sou amigo de toda a comunidade. Lógico que como pessoa humilde, que está sempre ouvindo representantes do povo, sentindo seus problemas e tentando soluções, daí haver um programa de trabalho que vem sendo elaborado ouvindo os vários setores da população".

Macedo explica mais: "entendo que só com um entrosamento grande com o Governo estadual e conseguindo recursos fora do Estado, além de um programa com base naquilo que realmente necessitamos e que possamos solucionar, como melhores opções de emprego para absorver a mão-de-obra, estradas de acesso aos centros rurais, um sistema de saúde e de educação melhor estruturado, além de buscarmos meios de captar recursos para gantir também a melhoria de nível de vida da população".

"Na Prefeitura, terei preocupação com setores carentes da sociedade guajaramirense, porque entendo que não há a menor condição de se pensar em desenvolvimento do município se não houver uma atenção grande direcionada para estas áreas", concluiu o candidato à Prefeitura de Guajará Mirim, pelo PDS, vereador Antonio de Macedo Filho.

RENOVAÇÃO VAI DIRIGIR POLÍCIA CIVIL: ASSOCIAÇÃO

Ady (de barba) é vice e Norberto é tesoureiro da chapa que ganhou. (Foto João Alberto).

A chapa "Renovação" foi a vitoriosa na eleição para a Associação dos Servidores da Polícia Civil, realizada sábado, na Biblioteca Francisco Meirelles. A chapa, presidida pelos agentes Manoel Carlos de Moura (presidente), Ady Alves (vice) e Norberto Mello (tesoureiro), teve mais de 70% dos votos, alcançando 134, contra 17 da chapa "Vitória" e 4 da chapa "Barola".

Ady Alves, disse como que a vitória da sua chapa, representará muito para a Polícia Civil em seu todo, principalmente para os vigilantes. "Vamos dar toda a força para os vigilantes, que até agora estavam desprestigiados... Já começamos, distribuindo mais de mil passes de ônibus, no sábado e pretendemos ainda fazer mais por eles". Norberto Mello, disse que várias contatos foram mantidos com o Diretor Geral de Polícia, Francisco Nunes, para que estes vigilantes recebam também, treinamentos na Academia de Polícia.

A meta principal, entretanto, será a construção da sede própria da Associação. Uma comissão será formada pela nova diretoria, para levar ao governador Jorge Teixeira uma outra reivindicação, já que foi feita uma anterior. Jorge Teixeira prometera na ocasião aos agentes, um terreno e o projeto de construção da sede. "Queremos saber do Governador, se nossa reivindicação ainda está de pé" disse Ady Alves. Outra meta dos agentes, será a instalação do departamento jurídico, que deverá estar composto de três advogados que além de realizar promoções sociais, para arrecadação de fundos.

Sobre a prisão do policial Hermes Paes, que se encontra recolhido na Colônia Penal Ênio Pinheiro, por ter matado um motorista, a Associação dos Servidores da Polícia Civil já acionou as autoridades competentes, como garantia Norberto Mello: "Sobre o caso de Hermes, nossa nova diretoria já está acionando advogados e entrando em contatos com autoridades, visando a liberdade do companheiro". A posse da diretoria será no dia 30 de agosto, na Biblioteca Francisco Meirelles.

FINSOCIAL: CONTRIBUIÇÕES PODEM TER MULTAS E JUROS

Brasília — O vice-presidente Aureliano Chaves, no exercício da Presidência da República, assinou decreto-lei determinando a cobrança de juros, multa de mora e encargo legal da dívida ativa, sobre os valores de contribuições para o Finsocial, quando não forem resolvidos dentro dos prazos fixados.

De acordo com o Artigo 6, as procuradorias da Fazenda, poderão proceder diretamente ou através de convênios, "a apuração, inscrição e cobrança da dívida ativa dessas contribuições, no interesse do Finsocial. Os artigos seguintes estabelecem todo o procedimento legal a ser seguido, inclusive os prazos.

O Ministro da Fazenda, de acordo com o Artigo 10, poderá autorizar a redução ou o cancelamento de multas, "desde que satisfeitos, cumulativamente, requisitos atinentes à precária situação financeira do devedor, ao interesse econômico-social do empreendimento e à possibilidade de se virem a regularizar os recolhimentos das contribuições".

Segundo o Ministro da Fazenda, Ernane Galvêas, o decreto-lei foi necessário em função da experiência acumulada na gestão do Finsocial que indicou "a necessidade de que sejam introduzidos alguns aperfeiçoamentos no correspondente legislação, visando, sobre tudo, a melhor disciplinar a arrecadação das respectivas contribuições sociais".

AURELIANO RECEBE LIDER DO GOVERNO

Brasília — O vice-presidente, Aureliano Chaves, no exercício da Presidência da República, recebeu em audiência ontem de manhã, durante mais de uma hora, o líder do Governo no Senado Federal, Aloísio Chaves, quando acertou com ele o procedimento a ser adotado pelo PDS durante este semestre.

— O desejo do Presidente — comentou "a saída — o senador Aloísio Chaves — é consolidar a unidade do partido, ouvindo naturalmente os nossos correligionários e auscultando o pensamento das diferentes correntes existentes dentro do PDS, como aliás existe nos outros partidos, para alcançar essa unidade, que é fundamental.

Essa orientação do presidente ao líder do PDS no Senado será aumentada, segundo Aloísio Chaves, pelo presidente do partido, senador José Sarney. Quanto ao acordo do Governo com o PTB, "se depender do Governo, ele continua", mas o senador lembrou que este assunto está sendo conduzido pelo Ministro-Chefe do Gabinete Civil, Leitão de Abreu, e pelo líder do Governo na Câmara dos Deputados, Nelson Marchezan.

VENDE-SE

Vende-se uma Lanchonete com todos os utensílios, a tratar na Banca dos Holandês.

Praça Jonathas Pedrosa.

PRECISA-SE

A CMJ está necessitando de carreteiros (caçambeiros) p/sua obra em Pimenta Bueno-RO. Oferece as seguintes vantagens: pagamento quinzenal, reajuste mensal de preço de acordo com os índices do Governo, fornecimento de diesel p/desconto em medição, fornecimento de refeições a baixo custo p/ desconto em medição. Para maiores informações telefonar para: (069) 451-2979.

República Federativa do Brasil
Cartório do Registro Civil e Anexos de Porto Velho
1a. Circunscrição Judiciária do Estado de Rondônia

OFICIAIS

Albino Lopes do Nascimento — Titular
Pedro José do Nascimento Júnior — Substituto
Antônio Enéas Preti Mendes — 2º Oficial

EDITAL DE PROCLAMAS Nº 5.181

Faço Saber que pretendem casar-se e apresentaram os documentos exigidos pelo art. 180 n°s I, II a IV do Código Civil Brasileiro, João Batista de Souza com Maria Inês de Alcântara. Ele é natural de Fazenda Santa Rosa, dist. de Itirapina — São Paulo, nascido em 28 de agosto de 1961. Profissão policial militar. Estado Civil solteiro, domiciliado e residente na rua Bahia nº 631, nesta cidade, filho de José de Souza e de dona Iria Mariana de Souza, residentes em Guarulhos — São Paulo. Ela é natural de Km. 34, Estrada de Ferro Mad. Mamoré, neste município nascida em 20 de janeiro de 1936. Profissão funcionária pública. Estado Civil solteira, domiciliada e residente em rua Bahia nº 631, nesta cidade, filha de [illegible] Vicente de Alcântara e de dona Sinforosa Bento de Alcântara, residentes em Alecrim — Natal — Rio Grande do Norte.

Se alguém souber de algum impedimento, oponha-o na forma da lei. Lavro o presente para ser afixado em cartório, no lugar de costume, e publicado em um jornal desta Capital. Obs.: O regime de bens adotado é o da comunhão parcial de bens.

78.900 — Porto Velho — RO., 01 de agosto de 1983.

Livro D 004 Fls. 279verso

ESCOLAS DE 1.o GRAU DISTRIBUEM LARANJA

BRASÍLIA — A partir desta semana, os 19 milhões de crianças matriculadas na rede oficial do primeiro grau terão a laranja incluída na merenda escolar — consequência de acordo firmado entre os Ministérios da Agricultura e da Educação e Cultura, em abril último. Como a experiência foi bem sucedida na rede oficial de ensino paulista durante todo o primeiro semestre, a medida é agora estendida a todo o território.

De acordo com o Secretário Nacional de Abastecimento do Ministério da Agricultura, Hélio Tollini, a inclusão da laranja na merenda escolar contribui para a formação do hábito de consumo do produto entre as diversas faixas econômicas da população, por ser relativamente barato e de grande importância para a saúde. Além disso — acrescentou — vai ajudar no escoamento do excedente da produção brasileira, avaliada em 40 milhões de caixas da fruta.

Hélio Tollini, que também preside a Comissão Consultiva dos Citrus, informou que o órgão se reúne esta semana para discutir a manutenção da área plantada, bem como para traçar a estratégia de marketing a ser adotada, visando a elevação do consumo interno da laranja para 13 quilos per capita, por ano, contra os 5 kg registrados em 82.

SENAC — SERVIÇO NACIONAL DE APRENDIZAGEM COMERCIAL
DELEGACIA EXECUTIVA EM RONDÔNIA
EXECUTIVOS

O Serviço Nacional de Aprendizagem Comercial — SENAC, está recrutando para completar o seu quadro de pessoal, profissional que atenda aos seguintes pré-requisitos:

— Formação de nível superior em administração ou contabilidade
— Experiência comprovada de pelo menos um ano em cargo/função de chefia.

— Dinamismo, liderança e boa conduta
— Tenha residência fixa em Porto Velho.

Em contra partida, o órgão oferece ótimas condições de trabalho, carga horária semanal de 33 horas e salário compensador.

Os interessados deverão encaminhar curriculum vitae atualizado para a sede do SENAC em Porto Velho, à Av. Farquar, nº 2844 — Bairro da Arigolândia.

Hilton Gomes Pereira
Delegado Executivo

EXTRAVIO DE NOTAS FISCAIS

CONSTRUFERRO MATERIAIS DE CONSTRUÇÕES E FERRAGENS LTDA. Comunica para os devidos fins que foi extraviado os talões de notas fiscais da série D-1 (em branco). No período de junho de 1983. Abaixo descriminação. Notas fiscais de N.º 20151 à 20250 série D-1.

DOCUMENTOS PERDIDOS

JOSÉ LAURO SIQUEIRA, comunica para os devidos fins que perdeu todos os documentos.

DOCUMENTOS PERDIDOS

RAIMUNDO ORLEAN SIQUEIRA comunica para os devidos fins que perdeu todos os documentos do veículo placa AB-2038 cor vermelha corcel I.

DOCUMENTOS PERDIDOS

IZAIAS LOPES DA CUNHA comunica paar os devidos fins que perdeu o CIC, a Carteira de Identidade, Habilitação C.C2.

Aguardente isenta do IPI

Brasília — Decreto assinado ontem pelo vice-presidente Aureliano Chaves, no exercício da presidência da República, possibilita a saída de aguardente de cana com suspensão do Imposto sobre Produtos Industrializados, do fabricante aos comerciantes atacadistas ou a suas cooperativas e destes a estabelecimentos engarrafadores do produto.

SUGESTÕES

A medida depende das normas de controle especiais já existentes e foi tomada, segundo exposição de motivos assinada pelo Ministro da Fazenda, Ernane Galvêas, "face a sugestões apresentadas por entidades de classe e após estudos considerados válidos por este Ministério". A isenção fica possível através da nova redação dada ao item IV do Artigo 36 do regulamento do IPI, e que passa a ser o seguinte:

"IV — A aguardente do código 22.09.02.00 da tabela, remetida, em recipiente de capacidade superior a um litro, pelos seus fabricantes, a estabelecimentos engarrafadores do mesmo produto, a comerciantes atacadistas ou a cooperativas de produtores, e destes dois últimos àqueles estabelecimentos engarrafadores".

República Federativa do Brasil
Cartório do Registro Civil e Anexos de Porto Velho
1a. Circunscrição Judiciária do Estado de Rondônia

OFICIAIS

Albino Lopes do Nascimento — Titular
Pedro José do Nascimento Júnior — Substituto
Antônio Enéas Preti Mendes — 2º Oficial

EDITAL DE PROCLAMAS Nº 5.186

Faço Saber que pretendem casar-se e apresentaram os documentos exigidos pelo art. 180 n°s I, II a IV do Código Civil Brasileiro, Rubens do Nascimento Batista com Maria do Socorro Brígido. Ele é natural de Porto Velho — Rondônia, nascido em 21 de julho de 1949. Profissão técnico em administração. Estado Civil solteiro, domiciliado e residente na rua Campos Sales nº 2791, nesta cidade, filho de Arnaldo Gomes Batista e de dona Salvina do Nascimento Batista, residentes no endereço retro. Ela é natural de Fortaleza — Estado do Ceará, nascida em 28 de janeiro de 1955. Profissão professora. Estado Civil solteira, domiciliada e residente em rua Quintino Bocaiúva, 707, nesta cidade, filha de José Linhares Brígido e de dona Maria Dalva Medeiros Brígido, residentes no endereço retro.

Se alguém souber de algum impedimento, oponha-o na forma da lei. Lavro o presente para ser afixado em cartório, no lugar de costume, e publicado em um jornal desta Capital. Obs.: O regime de bens adotado é o da comunhão parcial de bens.

78.900 — Porto Velho — RO., 01 de agosto de 1983.

Livro D 004 Fls. 279verso.

CRUZEIRO E BLOOMING ABREM HOJE QUADRANGULAR: BOLIVIA

MIXTO SÓ LIBERA DÃO COM INDENIZAÇÃO DE 500 MIL

O vice-presidente do Mixto Aristides Bicho, disse ontem que só libera o centroavante Dão ao Ipiranga para disputar o IX Copão da Amazônia se o time azulino indenizar os gastos que seu clube teve com o atleta este ano que está na faixa de Cr$ 500 mil. Outra coisa que Aristides Bicho comentou é que o Ipiranga ainda não solicitou a liberação de Dão, através de um documento apenas consultou verbalmente, e isso não tem valor.

A atitude do vice-presidente dá essa declaração é porque a diretoria do Ipiranga está anunciando que Dão já está inscrito pelo clube para disputar o Copão, coisa que não é verdade, pois para a FDR fazer a transferência de um jogador tem que haver a anuência do clube a qual pertencia e isso ele garante que não há, pois o presidente do Mixto, Valdemir, não assinou qualquer documento.

— Certo que tive uma conversa informal com o presidente do Ipiranga, Luiz Augusto, mas isso foi no começo do mês, e até o momento não recebemos nada de oficial por parte deles. Por isso acho que eles estão se precipitando dando essas declarações de que o Dão já é jogador do Ipiranga. O presidente Valdemir ainda não assinou nenhuma anuência, então, não há nada de verdade sobre o assunto —, finalizou Aristides Bicho.

Futebol feminino ganha novos adeptos.

"LINHA DURA" NO TIME DO AM

O time de futebol feminino do "Alto Madeira" realizou domingo o primeiro treino com vistas a sua preparação para os futuros embates, todavia, o resultado do treino não permitiu que o treinador da equipe tivesse melhor noção do plantel, dado que faltaram muitas atletas ao treino marcado para o campo do Cutari. Este fato, aliás, obrigou de saída ao técnico João Tavares a adotar verdadeira "linha dura" em seu trabalho, pedindo muita para todas as atletas faltosas, tendo encaminhado [illegible] a lista de punições a diretora financeira Adelaide Castro. E não ficou só nisso, tendo solicitado o afastamento do massagista Edgar Franco que também não compareceu ao treino das garotas, deixando o setor sem atendimento e obrigando ao assessor técnico Manezinho a assumir interinamente as funções.

Quanto ao desempenho das meninas que estiveram se exercitando, João Tavares disse ter gostado, preferindo, porém, aguardar mais alguns treinos para falar sobre as possibilidades da equipe. Por enquanto vai valer o trabalho de observação sobre aquelas que levam jeito para o manejo da pelota. Todavia, aquelas que estiveram observando o treino falaram com entusiasmo da atuação de Graciete, com o seu regular desempenho com a bola e o chute potente que fez até alguns recordarem o antigo Quarentinha do Botafogo, mesmo pela semelhança da morena com aquele atacante.

Gérson e Doca são as atrações do Cruzeiro nesta temporada.

O Cruzeiro abre hoje à tarde, em Riberalta, o quadrangular da Independência da Bolívia, contra o Blooming. Amanhã, o Cruzeiro enfrenta o Maldonado, do Peru, e se despede dia 6 contra a Seleção de Riberalta.

Para esta partida, o time estrelado vai contar com todos os titulares, ao passo que o técnico Loló mostrou-se bastante confiante apesar de reconhecer o potencial do adversário. Entretanto, o time está escalado com: Marcos, Toinho, David, Fernando e Brasília; Ely, Gérson e Evandro; Edilson, Emilson e Doca. Mas o técnico ainda tem opções para utilizar o zagueiro Chiquinho e o atacante Caica, que foram por empréstimos.

Loló garante que este será o jogo mais difícil, vencendo não será difícil conquistar o título, tendo em vista que conhece muito bem os outros dois adversários e são tecnicamente limitados.

FARO PROMOVE CAMPEONATO ABERTO DE MENORES

A Federação de Atletismo de Rondônia, Faro, vai realizar nos dias 13 e 14, no estádio Aluízio Ferreira, o I Campeonato Aberto de Atletismo para Menores na faixa de idade de 12 a 18 anos. A promoção conta com o apoio da Secretaria de Cultura Esportes e Turismo. As inscrições deverão ser feitas até o dia 12 no próprio local.

ATLETISMO

A iniciativa da Faro é agrupar numa só competição atletas de menor idade que poderão desenvolver-se nas competições de atletismo. Poderão inscrever-se ainda, equipes ou atletas individuais em corridas de 100, 200, 400, 800, 1500, 3000 metros, além de 4x100, 4x400, salto em altura, salto em distância, lançamentos de dardos, lançamentos de disco e arremesso de peso.

Para as inscrições, os atletas pagarão uma taxa de 300 cruzeiros.

OGGI

AM

EMBRATEL INTEGRADO AO "ESPORTE PARA TODOS"

Todos os finais de semana, começou de [illegible] [illegible] nas ruas Carlos Gomes, Buenos Aires e Uruguai, no bairro da Embratel para [illegible] diversas modalidades esportivas, [illegible] pela Secretaria de Cultura, Esportes e Turismo, e Associação de Moradores do Bairro da Embratel. O programa que é desenvolvido pelos organizadores da "[illegible] esportiva" faz parte do "Esporte Para Todos", [illegible] da [illegible] a cidade, há mais de 8 semanas.

INTERBAIRROS

Um dos coordenadores das competições esportivas, Flávio Castro, disse que ainda este ano, haverá competições esportivas entre bairros da capital. "Nós pretendemos fazer competições com outras equipes da cidade. Nós já [illegible] mas com uma boa formação de atletas de vôlei, basquete, futebol de salão, ping-pong entre outras". A idéia de Flávio é organizar a campanha do "Esporte Para todos". "Seria interessante organizar uma competição [illegible] nível, pois todos não são atletas [illegible], mas são bons jogadores".

Aperiir [illegible] final de semana, também haverá uma [illegible] de "[illegible]", de aproximadamente 500 [illegible] [illegible], para os atletas [illegible]. Esta idéia partiu do próprio [illegible], que [illegible] uma área para [illegible] [illegible]. [illegible] disse que [illegible] para [illegible] [illegible]", finalizou Flávio Castro.

Flávio defende o inter-bairros.

MEIO DE CAMPO - A LUTA CONTRA O RELÓGIO

Quando o técnico Telê Santana, à frente da Seleção Brasileira disse que pretendia criar um "futebol ofensivo", viu-se que realmente estava disposto a isso, pois nos jogos eliminatórios para o Mundial o ataque fez 11 gols contra apenas 2 dos adversários. Com Toninho Cerezo, Sócrates, Zico e de quebra Paulo Isidoro ajudando esse "tripé" ali pelo meio viu-se que o Brasil tinha futebol para dar e vender. Depois, com a vinda de Dirceu e o aproveitamento de Falcão, o técnico ficou até "perdido" com aquela abundância de valores. Com a vontade de aproveitar todos esses grandes elementos, para tornar o time uma potência ofensiva, Telê acabou não encontrando um "buraco" para Cerezo diante do extraordinário comportamento de Paulo Roberto Falcão que vinha para a Seleção apenas para disputar um jogo. Exatamente aquele que Cerezo não podia jogar, contra a União Soviética, por estar ainda cumprindo pena disciplinar imposta pela FIFA, em virtude dos incidentes da Bolívia.

De lá para cá a situação sofreu uma completa transformação. Aí está o técnico Carlos Alberto Parreira exatamente às voltas com um problema que não existia para Telê Santana: meio de campo. Dos "fora de série" do Mundial, sobrou apenas Sócrates que só não foi para a Itália por saber que o treinamento lá é intenso e forte e ele não poderia, fora de campo, fazer o que está acostumado aqui em nosso país.

Contando com Sócrates que, fisicamente não reúne condições de atender às suas exigências em campo, mas que tecnicamente é um valor capaz de numa jogada decidir um jogo, Parreira está lutando contra o relógio para formar um bom meio de campo. Os valores que "pintaram" de maneira extraordinária, como foram os casos de Pita, do Santos, cuja conduta nos jogos finais da Taça de Ouro foi excepcional; Carlos Alberto Borges um valor de capacidade excepcional; Batista, um "anjo da guarda brilhante" mas que já foi para a Itália. Além de, que "pintou" muito bem, embora realizando apenas uma partida, além de Renato, do São Paulo que volta novamente à equipe, a impressão que temos é a de que Parreira ainda continua procurando. Buscando uma fórmula ideal que faça o time andar.

Agora, para o novo compromisso contra o Chile, reuniu valores distintos para o meio do campo como são os casos de extraordinária revelação do futebol mineiro, Douglas e, ainda, o eficientíssimo Andrade, cuja vitalidade em defesa do Flamengo é reconhecida por todos. Sente-se, sem qualquer sombra de dúvida, que Parreira está "buscando uma fórmula" que lhe permita sair lá detrás para a frente, com velocidade e desenvoltura, a fim de apoiar o sistema defensivo inteiramente aberto e despreocupado com que possa a equipe brasileira fazer o maior número de tentos possível ao adversário.

Muitos valores

Exatamente para o meio de campo é que existem valores em abundância. Parreira, no entanto, parece continuar "tateando" no escuro, pois ainda não conseguiu descobrir os valores ideais para realizar o trabalho que pretende à frente da Seleção. Pita levado em "marca tempos" não teve maior sorte e pode até ter ficado "queimado". O que teria havido com Carlos Alberto Borges que não conseguiu, fora de sua verdadeira posição e entrando com a "7" em campo, convencer àquilo que Parreira estava exigindo? Difícil, sem dúvida, responder uma indagação dessa ordem pois Parreira apenas vai convocando, dizendo sempre que precisa olhar todos os valores que lhe são apontados.

A verdade é que não se sabe se ele prefere de um time ofensivo ou aplicado na defesa. Para esta última hipótese deveria, sem dúvida, requisitar "cabeças de área" do tipo Batista, que, infelizmente, nos dias de hoje começam a desaparecer no futebol brasileiro. Então Parreira está partindo para um futebol ofensivo, procurando formar um quadrado com Andrade (mais defensivo), Douglas, Sócrates e contando ainda com o auxílio insubstituível de valores como Jorginho ou Paulo Isidoro. Sente-se, portanto, que Parreira está buscando apenas dois homens para se completar ao lado de Sócrates no meio de campo, podendo nascer desse jogo contra o Chile os valores que Parreira vinha buscando. Não só para o "quadrado" ou "tripé" no meio de campo da equipe brasileira.

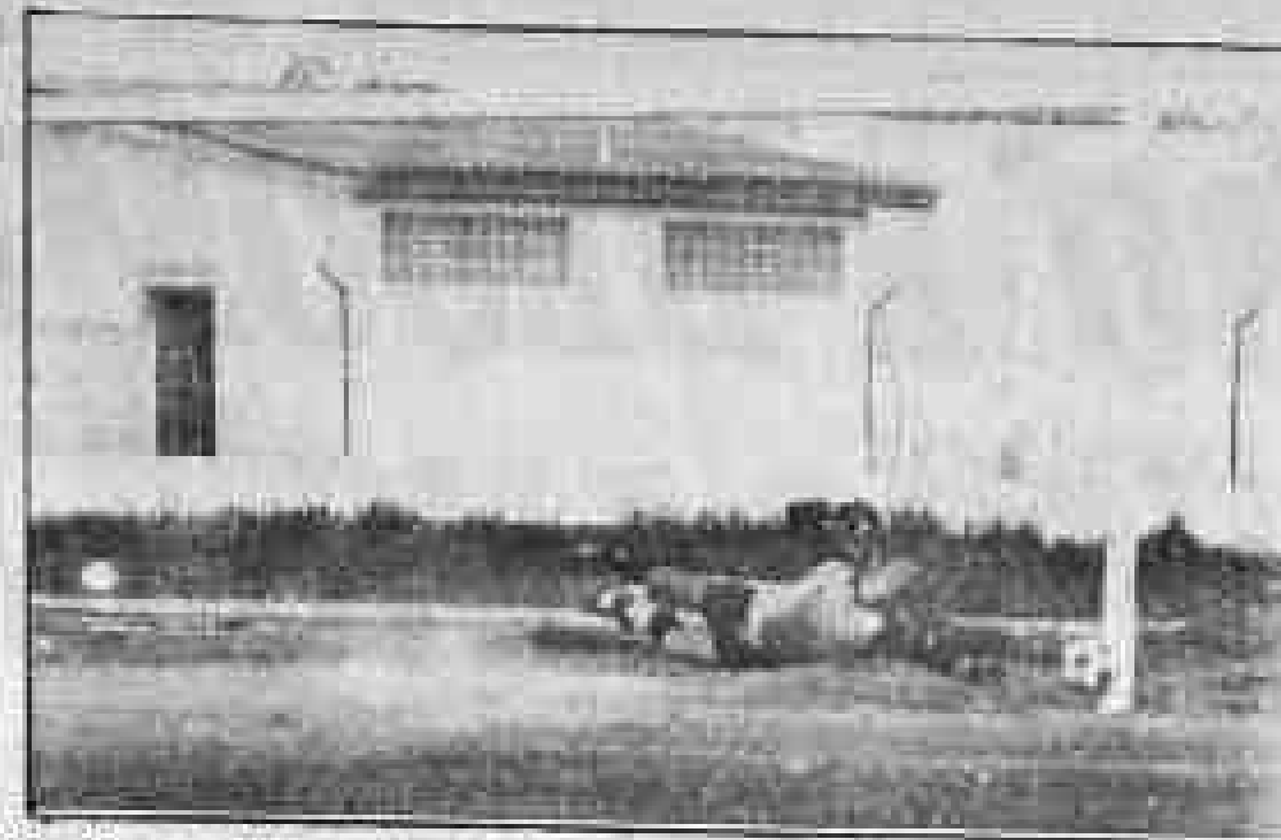

O público voltou a prestigiar os jogos do terceiro turno da Taça de Porto Velho. Domingo, a renda somou Cr$ 138 mil, apesar de haver transmissão de jogos pela TV. Os dirigentes dos clubes se mostraram satisfeitos e ao dizerem que" da maneira que vai os clubes não terão prejuízos no final da competição".

Mengo vence e assume a liderança da Taça

Com um gol de Robertinho, aos 30 minutos do primeiro tempo, o Flamengo derrotou o Cruzeiro, domingo último, no Aluízio Ferreira, e assumiu a liderança do terceiro turno da Taça Porto Velho, além de manter a invencibilidade neste turno.

A necessidade de fazer uma apresentação ao nível da categoria do elenco obrigou o técnico Walter D'Andréa a armar o Flamengo bem ofensivo, fugindo às suas características, prendendo o Cruzeiro dentro de seu próprio campo. Por isso, desde o início o rubro-negro esteve mais próximo ao gol, com Robertinho e Dinho fechando em diagonal, para aproveitar os lançamentos do meio de campo, que saíam constantemente. Com essa pressão o Flamengo conseguiu tirar a tranquilidade da zaga cruzeirense, e logo aos 5 minutos, Fernando e Gino trocaram agressões e foram expulsos.

Para o Flamengo, a saída de Gino não foi sentida, enquanto para o Cruzeiro foi desastroso, porque Gerson teve que sair de sua posição para ocupar a quarta-zaga, prejudicando visivelmente o setor de armação da equipe.

O gol aconteceu depois de uma falha de marcação da defesa cruzeirense, que parou na descida rápida de Robertinho, que chutou sem chances para o goleiro Marcos. O gol deu mais ânimo ao Cruzeiro, que tentou o empate, mas não conseguiu devido às ótimas defesas de Evandro.

No segundo tempo, o Flamengo voltou fechado no meio de campo, tentando segurar o placar. Mas o Cruzeiro não se intimidou e passou a explorar mais o ponteiro Doca. Essa jogada obrigou o Flamengo a recuar e o meio de campo estreitando ganhou um pequeno domínio, com Evandro levando séria perigo ao gol rubro-negro. O Cruzeiro teve duas grandes oportunidades de empatar o jogo, nos pés de Evandro, mas o jogador não teve calma, chutando para fora.

Com a subida de produção do Cruzeiro, o ataque do Flamengo se perdeu completamente dentro de campo, com Irineu errando consecutivamente, chegando a atrapalhar as penetrações de Robertinho e Dinho. No finalzinho da partida Evandro teve outra excelente oportunidade, depois de tomar a bola de Rui, que tentou cabecear, chutando na trave, com o goleiro rubro-negro completamente batido.

FICHA TECNICA

Flamengo 1 x 0 Cruzeiro, Árbitro — Lourival Domingos. Auxiliares — Elifas Fernandes e Guilherme Furtado.

OS TIMES

Flamengo — Evandro, Gilmar, Pingo, Furtado e Rui; Almir, Nato e Gino; Robertinho, Irineu e Pinho.

Cruzeiro — Marcos, Origa, Brasília, David, Fernando e Brasília; Ely, Gerson e Evandro; Gilson (Edinilson), Emilson (Renato) e Doca.

A violência dos zagueiros do Flamengo tirou o centroavante Emilson de campo

MIXTO E IPIRANGA EMPATARAM: 0 a 0

Num jogo bastante truncado, Mixto e Ipiranga não saíram do 0 a 0 domingo à tarde, no Aluízio Ferreira e ficaram com poucas chances de conquistar o terceiro turno da Taça Cidade de Porto Velho. O Ipiranga pode chegar ao título, mas depende de um tropeço do Flamengo, enquanto que o Mixto ficou numa situação delicada, pois teve dois empates e tem apenas dois compromissos para disputar.

O Ipiranga foi muito superior no primeiro tempo, mas não soube aproveitar as chances que surgiram. Hilário embolou o ataque azulino, pois não sabia em que posição se fixava, atrapalhando o desempenho de Assis, Ari e Rodilha. Ele entrou para jogar no meio e ficou completamente perdido na partida.

Todavia, o Mixto ainda conseguiu impor um pouco de seu futebol, já que Bebão e Muda faziam um bom trabalho pelo meio. Porém, o centroavante César ficou isolado, visto que Pinga não encontrava para criar as jogadas.

Veio o segundo tempo e os dois times não mudaram o esquema, ficando totalmente embolados no meio de campo. A maior categoria dos jogadores do Ipiranga fez com que o time tomasse o domínio territorial mas o Mixto contra-atacava com mais perigo aproveitando a velocidade de Doris. No entanto continuava muito distante do ataque o meio de campo: melhorando depois da entrada de Coutinho, que apesar de não estar no melhor da sua forma, obrigou o Ipiranga a marcá-lo com mais atenção, liberando Pinga para a ponta direita.

Daí para frente o Mixto equilibrou o jogo e só não ganhou porque Pinga e Coutinho desperdiçaram três grandes oportunidades, sendo que a mais lamentada foi a de Coutinho, no finalzinho da partida, após uma excelente jogada de Doris.

FICHA TECNICA

Mixto 0 x 0 Ipiranga. Árbitro — Agnaldo Rebouças. Auxiliares Carlos Bicho.

OS TIMES

Mixto — Mazaropi, Pe[illegible]ivaldo, Reginaldo, Rito e Komar; Bebão, Muda e Pinga; Edilson (Coutinho), César (Zezé) e Doris.

Ipiranga — Carlão, Eder, Rito, Neco e Pedro; Márcio, Manoelito e Hilário (Joia); Rodilha, Ari e Assis.

FLAMENGO E IPIRANGA DIVIDEM LIDERANÇA

Após a terceira rodada, o terceiro turno da Taça Porto Velho apresenta Flamengo e Ipiranga na liderança, todavia, o Flamengo está com uma partida a menos, podendo empatar o resto dos jogos que será o campeão.

Caetano, do São Domingos, é o artilheiro do campeonato.

CLASSIFICAÇOO

		PG	GP	GC	J
1.º lugar —	Flamengo;	4	4	1	2
	Ipiranga	4	4	2	3
2.º lugar —	Mixto	2	1	1	2
3.º lugar —	Cruzeiro;	1	1	5	3
	São Domingos	1	2	3	2

ARTILHEIRO

Caetano (S. D), com 7 gols; Evandro e Emilson (Cru), com 6; Irineu (Fla), com 5; Sérgio (Ipi), com 4; Ari (Ipi), Paulinho (S. D.), Robertinho (Fla) e Muda Mix), com 3 e Coutinho (Mix), Edilson (Cru), Dão (Mix), Pedro (Ipi) e Rodilha (Ipi), com 2 gols.

PRÓXIMOS JOGOS

Mixto x São Domingos.
Flamengo x Ipiranga

COMENTANDO

Simeão Tavernar

SABADO (RIO)
FLAMENGO VOLTOU A VENCER SEM... CONVENCER

Volto a dizer que o Flamengo está jogando muito mal. Sábado à tarde voltou a vencer sem convencer. O futebol exibido contra o Americano foi de baixo nível técnico. Tanto que a sua [illegible] apoiou o time rubro-negro. [illegible] saltou a da [illegible]. Victor não disse o que foi. [illegible] em campo. Andrade [illegible] verdadeiro [illegible]. [illegible] fraco e [illegible], o time do Flamengo, apenas o [illegible] Moser se salvou. Jogou uma bela [illegible]. Acabando por marcar um golaço. [illegible] Com esse "[illegible]" que o Mengão está jogando, nunca vai chegar ao título máximo do campeonato carioca. Zico está fazendo muita falta. Sou obrigado a reconhecer. O Mengão, ou melhor a diretoria do Flamengo, tem que contratar de imediato novos valores. Senão a vaca vai para o brejo. Quem avisa amigo... é.
DOMINGO (SÃO PAULO)

SÃO PAULO EMPATOU COM A PONTE PRETA (1 x 1)

Ao passar por defronte da residência do Dr. Manoel Muniz o [illegible], sentado, na borda de sua piscina com um [illegible] de [illegible]. Estava ouvindo o desenrolar do jogo entre o "[illegible]" São Paulo e a Ponte Preta. Esperei o resultado final para [illegible]. Infelizmente não foi possível. O São Paulo conseguiu um empate com sabor de vitória, já que empatou com a Ponte dentro do seu domínio (Campinas). [illegible] marcou um golaço para o São Paulo. O tento do empate foi consignado por Chicão. O jogo [illegible] e imensa torcida.

CAMPEONATO (LOCAL)
FLAMENGO VENCEU O CRUZEIRO POR 1x0

Domingo à tarde [illegible] ao Aluízio, [illegible] que presenciaria um belo espetáculo de futebol, já que a rodada dupla indicava um bom [illegible] técnico. Infelizmente isso não ocorreu. Flamengo e Cruzeiro preocuparam-se mais em [illegible]. Abusaram das jogadas [illegible]. O juiz Lourival Domingos foi obrigado, para poder conter o ímpeto de certos jogadores, a mostrar o cartão amarelo inúmeras vezes e o cartão vermelho para Gino, do Flamengo, e Fernando, do Cruzeiro. Estas expulsões foram feitas nos minutos iniciais. Confesso que desconheço a razão pela qual o nosso futebol está sendo jogado à base da deslealdade. Para ser franco e sincero pouco de bom futebol foi exibido. O Flamengo tem que melhorar o seu padrão técnico se quiser fazer boa figura na Copa da Amazônia. Evandro, David, Jorge Brasília do Cruzeiro e Furtado, Almir do Flamengo se salvaram da fragilidade.

IPIRANGA E MIXTO EMPATARAM DE 0X0

À base da [illegible]. Entrosamento não se fez presente. O público assistiu o desenrolar do jogo num [illegible]. Só se manifestando nos minutos finais quando o Mixto achou de tocar a bola fazendo a retaguarda azulina passar por maus momentos. Aos 44 minutos, o Coutinho, pertencente ao Mixto, perdeu um gol incrível. A bola foi cruzada da esquerda. Coutinho tinha tudo para finalizar com êxito. Não o fez. Preferiu o impossível. Errar o chute. Essa perda pode ser considerada como a do ano. O Ipiranga também não está bem. Tem que reformular o seu futebol. Existem muitas falhas no seu meio campo. Marcou foi expulso por jogada desleal. O resultado final de 0x0 foi justo. Premiou o fraco futebol exibido. Achamos que o juiz Agnaldo Rebouças se conduziu a contento, muito embora tenha permitido que a violência imperasse.

x x x

Dr. César Queiroz assistiu o jogo ao meu lado. Lá pelas tantas não se conteve e fez a seguinte afirmativa: "Simeão... em tempos idos esse futebol era tido como pelada". Concordei e ainda acrescentei: Com P maiúsculo.

x x x

O Vasco da Gama dos meus amigos João Tavares, Miguel Roumié, Mário Alfaiate, Edgar Brasil, Jorge Badra, Emílio de Melo, Manoel da Sapataria está muito mal. Não vence de mais ninguém. Domingo voltou a perder. Desta feita para o América do meu amigo Zé Paca. Os gols do América foram de autoria de Luizinho e Gilberto. Roberto Dinamite consignou o tento do Vasco. Acho que o Vasco e o meu Flamengo estão apostando quem joga mais ruim. Vixe!

x x x

Futebol continua a ser uma caixinha de surpresa. O Fluminense, que era tido como a alegria dos clubes pequenos, está ganhando de todo mundo. Aqui vai para o Lúcio e Jonas o meu abraço.

Até a próxima se Deus assim permitir.

SECRETARIADO NACIONAL DOS TRABALHADORES DE EMPRESAS ESTATAIS

EM DEFESA DA SOBERANIA NACIONAL

No momento em que a gravidade das enchentes no sul do País entristece nosso povo e mobiliza a gigantesca e maravilhosa força de sua solidariedade, nós, do Secretariado Nacional dos Trabalhadores em Empresas Estatais — engajados nesta corrente — alertamos a Sociedade e, em especial à Classe Trabalhadora, para a urgência de enfrentarmos com a mesma firmeza e determinação as trágicas consequências das calamidades produzidas pela política econômica do Governo.

Com efeito, a política governamental que incentiva a agiotagem e a desnacionalização da economia, por um lado, e promove um inesperável achatamento salarial, com desemprego em massa e crescente marginalização do trabalhador, por outro — uma política econômica-social que aterroriza e confunde a Opinião Pública, desagrega a Sociedade e eleva a níveis perigosíssimos a tensão e a violência deve ser mudada urgentemente.

Reforçando esta urgência escolhemos o dia 21 de julho como Dia Nacional de Protesto, Dia Nacional de Solidariedade, Dia de Luta Pela Soberania Nacional.

Hoje, de Norte a Sul do País, os trabalhadores brasileiros organizados dão as mãos e juntam-se a todos os setores que buscam urgentemente a mudança desta política econômica, para trazer de volta às mãos do povo brasileiro os destinos do País.

Neste sentido, propomos:

1. GARANTIA DE EMPREGO PARA TODOS, como primeiro passo para a viabilização de um consenso nacional capaz de discutir as saídas para esta crise. **Criação imediata de novos empregos nos setores que atendam às carências básicas da população!**

2. SALÁRIO MÍNIMO REAL E UNIFICADO — o salário mínimo, piso de todos os salários no Brasil, é menor que os do Uruguai, Argentina e México, e o Conselho de Segurança Nacional acaba de editar o Decreto-Lei 2045, reduzindo seu poder aquisitivo em quase 50%, segundo o DIEESE, nos dois próximos anos. **Fim do arrocho salarial! Contra o aumento da fome e da violência sociais!**

3. REVOGAÇÃO DOS EXPURGOS NO INPC — a inflação de 83 fechará no mínimo em 130%, como admite o Governo, e os expurgos no cálculo do INPC vão reduzir ainda mais nossos reajustes de salário, enquanto o custo de vida continuará a crescer insuportavelmente. **Congelamento dos preços dos produtos de primeira necessidade! Reforma agrária!**

4. REVERSÃO DOS CORTES NOS GASTOS PÚBLICOS — agravando muito a recessão, estes cortes já atingem os Estados e Municípios que — independente de Governos de oposição ou situação — vêm provocando demissões em massa; este desemprego já está afetando também contingentes cada vez maiores de trabalhadores no setor privado que depende de encomendas do Governo. **Por Novas Políticas Econômicas voltada para o mercado interno!**

5. REVOGAÇÃO DOS PACOTES CONTRA AS ESTATAIS — em meio à crise de desemprego, o decreto-lei 2036 introduz, disfarçadamente a prática da ociosidade nas empresas estatais, abrindo a porta para o desemprego num dos setores chaves da economia, responsável em grande parte pela própria manutenção da soberania nacional, ameaçando ainda conquistas históricas dessa trabalhadores de maior organização sindical, pretendem destruir conquistas, na realidade, buscadas por todos os trabalhadores brasileiros — agora ameaçados também de perder o 13º salário. **Fim das Demissões sem justa causa!**

6. DEFESA INTRANSIGENTE DAS EMPRESAS ESTATAIS — a atual política de desestatização de empresas atinge setores estratégicos da economia nacional que, privatizados, abrem espaço à internacionalização total de nossa economia pelo capital estrangeiro. **Em Defesa das Estatais e extensão dos direitos adquiridos por seus empregados a todos os trabalhadores!**

7. REVISÃO DE TODA A POLÍTICA DO SISTEMA FINANCEIRO DE HABITAÇÃO — pressionado pela reação nacional dos mutuários contra o abusivo aumento das prestações, o governo com a redução das prestações a 80% do INPC — impõe ainda aos mutuários uma sobretaxa que eles não sabem qual será ao final do prazo dos contratos atuais. **Revogação do pacote do BNH!**

8. LIBERDADE DE ORGANIZAÇÃO E MANIFESTAÇÃO A TODOS OS SETORES DA SOCIEDADE — sabendo a Classe Trabalhadora tem que ser, agora, representada pelo conjunto da Sociedade, seu legítimo direito de participação nas decisões nacionais que permitam saídas viáveis para a crise. Os trabalhadores têm que ser ouvidos respeitados. Todos os setores da população devem intensificar sua organização através de suas próprias entidades para participarem efetivamente desta luta. **O Povo Organizado não será derrotado!**

9. LIBERDADE E AUTONOMIA SINDICAIS — para todos os trabalhadores brasileiros, com o fim das intervenções nos sindicatos, a volta de todos os grevistas demitidos e o retorno dos diretorias cassadas pelo MT. **Pela unidade de todos os trabalhadores brasileiros na defesa de seus legítimos direitos!**

10. EFETIVA PARTICIPAÇÃO DOS PARTIDOS POLÍTICOS — não há mais lugar para omissão. Temos um Congresso Nacional recentemente renovado, eleito majoritariamente pelo voto direto. E fora de os Partidos Políticos assumirem seus responsabilidades. **Fim dos acordos com o FMI! Congelamento da Dívida Externa! Consolidação da Abertura Democrática pelo Fortalecimento da Autonomia dos Poderes Legislativo e Judiciário!**

O SECRETARIADO NACIONAL DOS TRABALHADORES NAS EMPRESAS ESTATAIS tem como proposta imediata o estabelecimento de NEGOCIAÇÕES LEAIS COM OS SETORES GOVERNAMENTAIS efetivamente responsáveis por suas decisões.

E denuncia a inviabilização das negociações diretas entre patrões e empregados pelo uso sistemático de Decretos-lei, como o 2045 e o 2036, bem como pelas propostas vazias de entidades patronais veiculadas pela Imprensa, ao mesmo tempo em que justas e pacíficas manifestações sindicais de trabalhadores continuam sendo tratadas como "caso de polícia".

O POVO UNIDO NÃO SERÁ VENCIDO!

Rio de Janeiro, 21 de julho de 1983

P/SECRETARIADO NACIONAL

REPRESENTANTE DE 1.300.000 TRABALHADORES

P.S.: ATENÇÃO — AJUDA AOS COMPANHEIROS DE SANTA CATARINA, PARANÁ E RIO GRANDE DO SUL DEVE CONTINUAR, ENVIO DIRETO DOS DONATIVOS AOS SINDICATOS CO-IRMÃOS DA REGIÃO.

Eles fazem sucesso

Fernando José

RÁDIO RONDÔNIA — A simplicidade e humildade venceram Francisco Santana é a maior audiência da cidade com o seu "FEÇA BIS" pela Rondônia FM. De segunda à sábado das 16 às 18 horas. Parabéns ao Chico Santana.

PAINEL NACIONAL — Talvez o melhor horário da Nacional FM fique mesmo para o dinamismo de Sérgio Mello. De segunda à sábado das 12 às 14 horas. Bom programa porque é feito com talento e seriedade. O Sérgio coloca amor em tudo que faz.

DISCO — LOUCO AMOR internacional da SOM LIVRE está o melhor lp para se presentear alguém que se quer bem. Nossa dica.

DENTEL — Nesta quinta-feira que passou os milhares de ouvintes do programa "ELES FAZEM SUCESSO" que levamos ao ar pela Rádio Eldorado no horário das oito às nove da manhã, ficaram sem sua costumeira programação, em virtude de nossos transmissores haverem sido interditados pela fiscalização do DENTEL. Como nossa emissora é independente e não filiada a nenhum grupo político, seja de direita ou esquerda, sem apadrinhamento algum, tivemos que ser o Cristo da peça sozinhos. Tá explicado.

RÁDIO CAIARI — A mais sólida emissora da cidade tem em sua programação um horário que se destaca: ONEIDE APARECIDA todas as manhãs comanda seu programa com especialidade à vida da mulher; da dona de casa. Muito inteligente a maneira como Oneide faz seu programa sem pender nenhum pouco para o lado do feminismo barato. E por isso também agrada aos homens.

REGINA NA PARECIS FM — Regina é uma moça muito simpática e inteligente que pretende reconquistar o espaço que durante muito tempo a Parecis FM dominou na cidade. Luiz Rivotro acreditou (Regina já mostrou capacidade), e entregou a direção para a garota, coadjuvando-a, claro.

Regina de cara, ameaça fazer o que não conseguiram desde que a emissora foi "resgatada" de Múcio Athayde. A arma principal ela já contactou: José Pereira. Moço muito entendido no assunto e que desde lá não atuou em emissora nenhuma, parece que para não perder a exclusividade. Ele sabe das obras e, Regina que já trabalhou junto, sabe disso e não vai marcar tôca.

Apesar de seu nome nunca aparecer como produtor ou diretor artístico, a verdade é que José Pereira fazia toda programação e criou todos os programas da emissora que liderava todos os horários. O "DESFILE DAS MAIORIAS" talvez tenha sido na história do rádio de Rondônia a maior audiência, que ele produzia e apresentava com apenas uma hora e meia de duração. Aguardamos e esperamos que tudo se concretize de maneira tranquila porque a Regina muito já contribuiu para a história do nosso rádio. A eles, sucesso.

DIRETORES DA SOM LIVRE — Estarão chegando à Porto Velho no próximo mês de agosto Aluízio Accioly e Rubens Basal, divulgação Brasil e diretor executivo, respectivamente. A visita a Porto Velho se dará para estudo de campo de trabalho e possivelmente este colunista ficará definitivamente com a representação, de uma vez que já somos divulgador da SOM LIVRE para todo o estado.

TOCA TUDO DA ELDORADO — Uma idéia que deu certo. Faltou locutor do horário e o crânio Iata Jr. juntamente com Geraldo Morona improvisaram um repórter para o horário das oito às dez da noite. Chama-se TOCA TUDO o horário mais mais das noites Eldorado. Com o sistema de rodízio, o ouvinte todas as noite delicia-se ouvindo todos os gêneros musicais sempre com uma nova voz a cada noite. Estamos torcendo para que o Morona entre no páreo. Se o desafinado Alex está nessa porque não o Morona. Pelo menos o Geraldo..... (Para o bom chupador, duas laranjas bastam).

O que fazer quando você quer vender e comprar, e descobre que todo mundo também quer vender mas que a maioria não quer comprar?

Resposta:

anuncie

No

Um balanço pode ser publicado para leigos ou para quem precisa saber mais.

Sempre junto de quem quer saber mais

Nossos diagramadores se preocupam em valorizar a forma visual das publicações da sua empresa.

Sempre junto de quem quer saber mais

GRUPO TOURINHO

Alto Madeira

Sempre junto de quem quer saber mais

TELEFONES

Compra-se e Vende-se Tel. com pgto na hora Tel: 221-3989 ou Av. Presidente Dutra nº 2628 c/o Sr. Vasco.

EDITAL DE LEILÃO PUBLICO Nº 04/83

(Nº 01/83-DNER — 1a. LICITAÇÃO)

IVAN DIAS LONGO, Leiloeiro Público Oficial, devidamente autorizado pelo Presidente da Comissão de Alienação do 5º BATALHÃO DE ENGENHARIA DE CONSTRUÇÃO (CONAL/5º BEC).

FAZ SABER a todos quantos possam interessar ou que venham tomar conhecimento do presente edital, de que promoverá a venda em Leilão Público de viaturas, máquinas e equipamentos rodoviários, móveis e utensílios e materiais diversos, considerados inservíveis à OM. —

LOCAL DO LEILÃO EXPOSIÇÃO DIÁRIA E HORÁRIO PARA VISITAÇÃO E EXAME:

Sede do 5º Batalhão de Engenharia de Construção, sita nesta Capital na Av. Rogério Weber, s/nº — Todos os dias úteis das 8:00 às 11:00 horas.

DATA E HORÁRIO DO LEILÃO PÚBLICO:

Dia cinco (05) de agôsto de 1983 (sexta-feira) a partir das 9:00 horas.

Cópia dos editais e maiores informações, os interessados poderão obter nos seguintes locais:

1) — Fiscalização Administrativa do Batalhão em Porto Velho-RO

2) — Representação do Batalhão em São Paulo-SP Rua Ministro Jesuíno Cardoso 605 — Vila Olímpia — Fone 240-6105

3) — Representação do Batalhão no Rio de Janeiro-RJ — Rua Senador Dantas 118 — 7º andar — salas 704|710 Fone 242-6511

4) — Representação do Batalhão em Brasília-DF — Centro Comércio — Plataforma Rodoviária — Fone 24-2729

5) — Leiloeiro Público Oficial Fone 221-1413

Porto Velho-RO., 21 de junho de 1983

IVAN DIAS LONGO
Leiloeiro Público Oficial

OGGI. OGGI

PAPELARIA DO CONTABILISTA
Onde os FORMULÁRIOS são mais baratos Rua Almirante Ç rroso subesquina com Prudente de Moraes.
Porto Velho Rondônia

Dr. J. I. Macário

Doenças de pele — Doenças sexualmente transmissíveis
Consultório: av. 7 de setembro — Galeria Central s/49
Tel. 221-35 84 — diariamente, a partir das 18 horas
Residência: Conj. St.º Antº Quadra 16 Casa 122
Tel. 221-04 12
Porto Velho — Estado de Rondônia

PESCA

Material e Equipamentos para Pescador AMADOR E PROFISSIONAL
Motores de Popa, Canoas, Bóias e Lanchas
SERSA — Comércio e Representações Ltda
Tels: 221-4380 e 221-6155 — Telex (069) 2090
Âncoras, Cordas, Cabos de Aço, Cordas, Coletes e Salva Vidas, Braçadeira Infantil e Nadadeiras para Natação.

"Essencias e Colônias"

Agua de Cheiro

um presente de carinho
um presente de amor, perfeito.
Galeria do Ferroviário
Loja 330

LEIA E ASSINE O AM

COMUNICADO

A Grima R. Chaves & Cia. Ltda. inscrita no C.G.C. sob o nº 05 118 345/0001-31, I.C.M. sob o nº 23 081 747-8, COMUNICA A ESTA PRAÇA DE PORTO VELHO E AO PUBLICO DE MODO GERAL, O EXTRAVIO DE UM BLOCO DE NOTAS FISCAIS SERIE "D" de n.ºs. 027151 a 027200 de seu estabelecimento comercial sito à rua Barão do Rio Branco, nº 57 em Porto Velho-RO.
(30, 31 e 02)

Economia de US$ 1 bi com o álcool

BRASILIA (AG) — A economia diária de barris equivalentes de petróleo que, a partir de 1976 com a consolidação do Proálcool, atingiu 90 mil barris, passará para 130 mil barris em 1985 e para 170 mil barris em 1987. Este ano, será possível a economia de US$ 1,5 bilhão com a substituição de derivados de petróleo, conforme dados divulgados ontem pela Comissão Executiva Nacional do Álcool (Cenal).

O RONDONZINHO ESTÁ TORCENDO PARA QUE VOCÊ ARRANHE E GANHE

Venha participar da alegria que é o Concurso Arranhe e Ganhe, do Rondonzinho. Troque 3 mil cruzeiros em notas fiscais pelo seu cartão. Se você arranhar e ganhar, parabéns. Mas, se, em seu cartão seu uma frase, colecione dez cartões com frases diferentes e troque por um cupom numerado para concorrer no sorteio de cinco grandes prêmios.

*** SÉRIE PRATA ***

1º)- Um Volkswagen Zero Km

2º)- Caderneta de Poupança, no valor de Cr$ 400.000,00

3º)- Aparelho de Som 3 em 1

4º)- TV a cores

5º)- Máquina de Lavar

Participe desta alegria. Exija sempre a sua nota fiscal. O Rondonzinho voltou alegre e com prêmios milionários.

E MAIS 21 MIL FABULOSOS PRÊMIOS PARA VOCÊ.

ARRANHE E GANHE

SECRETARIA DA FAZENDA
GOVERNO JORGE TEIXEIRA
REALIZAÇÃO PARA TODOS

E MAIS 5000 COCA-COLA E FANTA

(ESTA PROMOÇÃO É VÁLIDA EM JI-PARANÁ E PORTO VELHO)

INDICADOR PROFISSIONAL

MÉDICOS

CLINICA DE DERMATOLOGIA E VENEREOLOGIA
Dr. RICARDO CESAR GARCIA AMARAL
TRATAMOS: Doenças de pele, unha e cabelos
Queda de Cabelos, Alergia, Aplica-se vacinas, Vitiligo com fotocerapia, Câncer de pele, Alergia e picada de insetos
— Limpeza de pele, — Peeling Vegetal, — Cirurgia dermatológica
Endereço: Rua José de Alencar, 3374

OTONEURO CLINICA

— OTORRINO — Otoneurologia — Cirurgia Bucomaxilo Facial
— Endoscopia p/corpo estranho Exame Audiométrico Adulto e Infantil.
Dr. Carlos Tadeu Matos, especializado no H. das Clínicas de Ribeirão Preto (U.S.P/SP) Rua. Rua D. Pedro II — 3010 — Tel: 221-7884 das 9 às 12 hs: Exceto 4a. feira.
Porto Velho — RO.

DR. GERALDO S. AVELINO

— Formado pela UFF Rio de Janeiro
— Pós-graduando em cirurgia geral pelo INAMPS Rio de Janeiro.
— Consultório: Proto-Clínica Estrela.
Fone: 221-9743.

ADVOGADOS

SWAMI OTTO BARBOSA
TANIA OTTO OLIVEIRA
Causas Cível, Comerciais, Trabalhistas, Assistência Contábil e Jurídica a empresa. Contratos, distratos, encerramento de firmas
Rua José do Patrocínio, nº 776 Apt° 101
Telefones: 223-5672 — 2592 — 221-1949 — 221-2089

ACUPUNTURA E MOXABUSTÃO
DR. OTINO JOSÉ DE A. FREITAS
Membro Ativo da Sociedade Internacional de Acupuntura
Tratamento para Stress, Reumatismo, Cefaléia, Paralisias, Estafa, Dor de qualquer Origem e Distúrbios Cardiovasculares, Pulmonares, Digestivos e Genito-Urinários
CONSULTORIO Edifício Rio Madeira Sala, 318
Diariamente a partir das 14:00 hs.
Marcar Consultas pelo Tel.: 221-2388

PEDIATRA

Dr. SERGIO G. GARCIA AMARAL

Especialização em Neonatologia, Puericultura e Pediatria
Consultório — Rua José de Alencar, 3374
Fones: 221-0912 Cons.
221-9903 Res.

Um homem prevenido vale por dois. Verifique se o seu título está em dia!!

Itajonge

PASSAGENS AÉREAS • MARITIMAS • TERRESTRES • RESERVAS BILHETES • CONEXÕES • HOTÉIS • ALUGUEL DE AUTOMÓVEIS • EXCURSÕES • ROTEIROS •

Embratur 0096100428

VIAJAR — Agência de Viagens Ltda
Av. Mal. Rondon, 847 / Bal 2 - Tel. (069) 421-3823 - Telex 0614 - 168 VIAJ-BR - C. P. 201 CEP 78.900 - VILHENA - RO

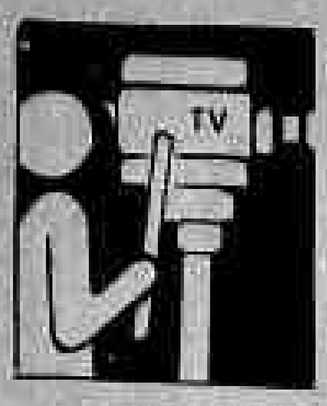

TV RONDONIA CANAL 4

5:00 — Imagem Padrão
5:55 — Hino Nacional
6:00 — Bom dia Brasil
6:30 — Telecurso do 2.º Grau
6:45 — Telecurso do 1.º Grau
7:00 — TV Mulher
10:00 — Globo Cor Especial
11:45 — Globo Esporte
12:00 — Telejornal
12:40 — Nossa Revista
13:10 — Bois é Nossa
13:30 — Festival de Férias
15:30 — Sessão Aventura
16:35 — Caso Verdade
17:10 — Plumas e Paetês
18:00 — Palavra de Deus
18:03 — Hora do Angelus
18:08 — Pão Pão, Beijo Beijo
18:45 — Guerra dos Sexos
19:40 — Jornal de Rondônia
20:00 — Jornal Nacional
20:30 — Louco Amor
22:30 — Viva o Gordo
23:15 — Jornal da Globo
2340 — Coruja Colorida

TV NACIONAL CANAL 6

Terça
16:20 — Color Bars
16:29 — Abertura
16:30 — Ginástica
17:00 — Clube do Kacareco
19:00 — Ponto de Vista
19:05 — Edição Nacional
19:30 — Muppet Show
20:00 — Lancer
21:00 — Telecine
22:30 — Esporte Hoje
22:40 — Jornal 1983.
23:15 — Encerramento.

CENA DA CIDADE

São muitas as reclamações, mas os órgãos competentes não tomam providências. A população é obrigada a enfrentar a chuva ou o sol nos pontos de ônibus que não possuem abrigo, depois de um dia duro na luta pela sobrevivência.

Poucos pontos de ônibus têm abrigos para proteger a população, que é obrigada esperar, algumas vêzes, até 40 minutos por um coletivo, já que eles, ultimamente, não cumprem os horários, embora a Prefeitura já tenha anunciado medidas para normalizar o serviço.

E o povo continua esperando, levando sol e chuva na cabeça, já que abrigos, como este da foto, são ainda em número reduzido.

PLANTÃO DE FARMACIA

2.07.1983
NOTURNO
Drogas Midas II — Av. 7 de Setembro com Prudente de Morais.
Drogaria Ceará — Av. Carlos Gomes com Joaquim Nabuco.

Cinema

CINE RESKY — 21 hs — 18 anos
EMMANUELE I

CINE BRASIL — 21 hs — 12 anos
PERSEGUIDORA IMPLACAVEL

CINE RESKY — 21 hs — 16 anos
FURIOSO MONGE DE SHAOLIN

CINE BRASIL — 21 hs — 14 anos
A ESFINGE

LACERDA CINERAMA — 16:30 hs — 16 anos
PEQUENO ROMANCE

20:30 hs — 14 anos —
E O VENTO LEVOU

GERÊNCIA PARTICIPATIVA

O Serviço Nacional de Aprendizagem — SENAC, iniciou ontem, o Seminário Sobre Gerência Participativa, destinado à Empresários, Gerentes e Universitários de Porto Velho. A programação visa principalmente discutir e debater com os participantes temas tais como:

— O Papel Estratégico da Pequena e Média Empresa.
— Sugestões Para Microempresa Brasileira.
— A Pequena e Média Empresa Como Fator de Estabilidade Política, Econômica e Social;
— A Nova Empresa Para Uma Epoca de Transformação;
— A Nova Empresa e o Novo Gerente
— Delegação de Autoridade.
— Administração de Conflitos.
— A Questão dos Objetivos Empresariais.

O evento está sendo realizado no período noturno com vagas limitadas, na sede do Órgão, à Av. Farquar, 2844 — Esplanada das Secretarias.

Outros cursos estão com matrículas abertas:

1 — CURSO DE ALMOXARIFE;
Período de 01 à 26.08.83
Taxa de inscrição: Cr$ 2.000,00

2 — AUXILIAR DE CONTABILIDADE
Período de 15.08 à 29.08.83
Taxa de inscrição Cr$ 3.000,00

3 — SERVIÇOS GERAIS DE ESCRITORIO
Período: 29.08 à 28.09.83
Taxa de inscrição: Cr$ 1.000,00

4 — AUXILIAR DE ESCRITORIO — Período: 03.10 à 30.11.83
Taxa de inscrição Cr$ 2.000,00

5 — DATILOGRAFO COPISTA
Período de: 13.09 à 24.11.83
Taxa de inscrição: Cr$ 2.000,00

6 — SALGADOS E CANAPÉS
Período: 12.09 à 16.09.83
Taxa de inscrição: Cr$ 3.000,00

Melhores informações por telefone: 221-3859 e 221-3477.

HORÓSCOPO

ARIES De 21 de março a 20 de abril — Não fique preso uma rotina. Criatividade dentro da família. Encare tudo com naturalidade e muita calma. Relaxe para ter uma boa saúde e evite maiores tipos de preocupação.

LIBRA De 22 de setembro a 22 de outubro — Período muito positivo. Grandes oportunidades profissional e social. Concretize sua vontade através que deseja. Magnetismo e sensualidade favorecida e amor fortalecido.

TOURO De 21 de abril a 20 de maio — Pense bem, antes de se lançar num plano de viagem ou de trabalho. Seja prudente. Período de grandes decisões e encontros importantes, no plano sentimental. Saúde favorecida.

ESCORPIÃO De 23 de outubro a 21 de novembro — Favorecidas seus sonhos e suas esperanças. Novas experiências e possibilidade de realização de um projeto já tinha esquecido. Você poderá tratar de assuntos financeiros.

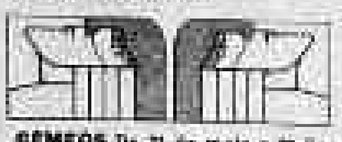

GEMEOS De 21 de maio a 20 de junho — Realização longamente esperada de um projeto e de um desejo. Seja teaz e não se deixe desencorajar por obstáculos ou rivalidade. Período difícil e delicado para o amor. Evite as decisões.

SAGITÁRIO De 22 de novembro a 21 de dezembro — Ótimas perspectivas, alegrias com os amigos, experiências e viagens. Favorecido seu progresso profissional e social. Você manterá contato com pessoas importantes.

CÂNCER De 21 de junho a 22 de julho — Seja prudente com as suas finanças. Não confie na sorte. Use a inteligência e saiba bem onde seus bens. No plano sentimental, evite as aventuras, você poderá ser traído.

CAPRICÓRNIO De 22 de dezembro a 20 de janeiro — Possibilidade de acontecimentos inesperados que influirão em suas decisões no plano profissional. Análise vantagens e desvantagens. O sucesso dependerá de sua experiência e capacidade.

LEÃO De 23 de julho a 22 de agosto — Evite revelar seus planos a pessoas estranhas. Poderão aproveitar-se de você. Tome cuidado. No plano sentimental, seja cauteloso e compreensivo com a pessoa amada.

AQUÁRIO De 21 de janeiro a 19 de fevereiro — Aproveite ao máximo este período. Você poderá ter chances especiais no plano profissional e financeiro. Sua tenacidade lhe valerá um sucesso e a afirmação de sua personalidade.

VIRGEM De 23 de agosto a 22 de setembro — Ótimas perspectivas no plano profissional e financeiro. Momento propício para realizar as esperanças que você guarda dentro de si. Sua vida afetiva estará equilibrada.

PEIXES De 20 de fevereiro a 20 de março — Cuidado, sua credulidade poderá levá-lo a comprar coisas inúteis, pensando que são boas escolhas. Algumas notícias poderão resultar em encontros interessantes. Relaxe e tranqüilo.

TELEFONES ÚTEIS

Alto Madeira	221-4581
	221-2077
Estadão	221-8541
Tribuna	221-3588
Parcelaire	221-2119
O Guaporé	221-2525
	221-3633
RADIOS	
Caiari	221-3375
	221-7939
Eldorado	221-8782
Parecis	221-3533
Rondônia	221-6681
Nacional	221-0988
Tv. Rondônia	221-3624

Fogão	197
Telegramas Fonadas	153
Centrel	221-2526/9000
POLICIA	
Central	221-3626
1.º DP	221-6461
2.º DP	221-3719
3.º DP	221-6245
4.º DP	221-6681
5.º DP	221-9157
IML	221-9625
Delegacia de Homicídios	221-9069
HOSPITAIS	
P. Socorro	221-0435
Hospital de Base	221-0145
Maternidade	221-0141
TELERON	
Interurbano	101
Informações	102
Reclamações	103
Telex	143
Serviços Gerais	199

ÔNIBUS

EMPRESA	SAIDA — PARA	HORARIO
UNIÃO CASCAVEL	BR-364	4h30, 6, 8, 10, 12, 16:30, 18:30h 20:30 e 24:00 hs (Semi-Leito)
ANDORINHA	HUMAITA	8:30
ANDORINHA	MANAUS	7, 8, 14, 16h45.
ANDORINHA	CUIABA	8, 18h30
ANDORINHA	MANAUS	17:00 (LEITO)
RONDONIA	ACRE	22:00
RONDONIA	GUAJARA MIRIM	12:00 20:00 (LEITO) 21:00 (SEMI-LEITO)

AVIÕES

EMPRESA	CHEGADA DE CUIABÁ	CHEGADA DE MANAUS
CRUZEIRO	14:30	7:35 e 11:00
VASP	12:30	12:30 e 22:15

CONFIRA O

SEU DINHEIRO

Por Celso Ming

SALÁRIO

REAJUSTE DE JUNHO

REAJUSTE DE JULHO

OURO

INFLAÇÃO

DOLAR

CASA PRÓPRIA:

CADERNETAS

ORTN

VALOR DA ORTN

IMPOSTO DE RENDA

INPC

ÍNDICE NACIONAL DE PREÇOS AO CONSUMIDOR

RENDA FIXA

DEBÊNTURES

COMENTÁRIO

CONTROLE DE PREÇOS

CONSEQÜÊNCIAS

E AS ORTN?